De tolv og deres slægt

Jens Peter Garne 2022

Indholdsfortegnelse

Introduktion Side 5

Oprindelsen af navnet Garne Side 13

Abraham Jørgensen (67) – jøde? Side 17

Mine oldeforældre og deres efterkommere

Hans Christensen (1) og Nielsine Jørgensen (2) Side 21

Jens Christian Christensen (74) og Nicoline Madsen (75) Side 43

Mine tipoldeforældre med efterkommere og aner

Christen Jensen (14) og Ellen Pedersdatter (15) med efterkommere Side 55

Christen Jensens (14) aner Side 61

Ellen Pedersdatters (15) aner Side 65

Jørgen Abrahamsen (17) og Ane Katrine Nielsdatter (18) med efterkommere Side 69

Jørgen Abrahamsens (17) aner Side 83

Ane Katrine Nielsdatters (18) aner Side 91

Søren Christensen (153) og Anne Dorthe Pedersdatter (154) med efterkommere Side 93

Søren Christensens (153) aner Side 101

Anne Dorthe Pedersdatters (154) aner Side 103

Mads Christian Hansen (158) og Ane Cathrine Nielsdatter (159) med efterkommere Side 107

Mads Christian Hansens (158) aner Side 117

Ane Cathrine Nielsdatters (159) aner Side 121

Introduktion

Jens Peter og Mary Garne fik 13 børn, hvoraf de tolv opnåede voksenalder. I denne kreds påbegyndtes i 1945 en brevbog, som blev sendt rundt i fast rækkefølge til hver af de tolv. Dette fungerede indtil 2012, da der kun var 3 af søskende tilbage i livet. En så lang kontinuerlig serie af breve inden for en familie fandt nationalmuseet var så interessant, at man der har indlemmet de 22 fysiske bøger, der rummer brevene, i sine samlinger, så at de er tilgængelige for eftertiden. De er i øjeblikket også tilgængelige i digital form på hjemmesiden https://garne.dk/ , men når det gælder en privat hjemmeside kan man gætte, at dette ikke er ligeså holdbart.

Af Vandrebogen kan man læse, at der har været et udtalt sammenhold i familien. Der er også nogle, der har interesseret sig for slægten i et længere perspektiv. Der findes en gammel anetavle over Jens Peters (7) aner, som antagelig er lavet af Jens Peters søster Cecilie (9), som var Viceskoleinspektør på Frederiksberg. Den indeholder navne på anerne og deres ægtefæller, samt hvis tilgængeligt dato for fødsel, vielse og død. Den er lavet inden internettets tid, og oplysningerne er således indsamlet på den møjsommelige måde i fysiske arkiver.

Udover denne anetavle har jeg via Astrid og Edith fået materiale fra både Jens Peters og Marys grene af familien, og da været uforsigtig nok at stille i udsigt, at jeg ville gøre noget ved dette. Desværre blev dette ikke gjort, mens der var nogen af de tolv i live, som ellers nok havde kunnet bidrage med yderligere fortællinger.

Noget, der har været diskuteret i familien er dels navnet Garnes oprindelse, og så en fortælling om, at vi har en jødisk baggrund. Disse to spørgsmål, har jeg forsøgt at klare ud i hver sit kapitel i dette skrift. Der er så et kapitel om hver af mine oldeforældre med efterkommere. I dette er indarbejdet det materiale, jeg som ovenfor nævnt har modtaget og dertil materiale fra de tolvs børn.

Andre kapitler handler om mine tipoldeforældre både med efterkommere og med aner. Her er oplysningerne i vid udstrækning baseret på hvad, der kan findes på internettet i form af indscannede kirkebøger og folketællinger samt enkel googling, hvorfor oplysningerne om en person ofte indskrænker sig til fødsel, vielse og død.

Den første danske folketælling fandt sted i 1787. Folketællingerne blev indsendt centralt, og er i stort set fuldstændigt bevarede, selvom læsbarheden kan variere. De tidligste er nok for de flestes vedkommende skrevet af præsten, men senere er der blevet flere skrivekyndige med det resultat, at lægmænd blev involveret i arbejdet, og det er ikke altid så let at tyde deres skrift, ligesom deres stavning af navne ofte afviger en del fra kirkebøgernes. Ved folketællingen for Øster Snede sogn 1890 var en af tællingskommissærerne min oldefar Hans Christensen (1), og ved folketællingen for Gl. Sole by i 1906 var min farfar Jens Peter (7) tællingskommisær, da stadig under navnet Christensen.

Enkelte præster har på eget initiativ ført kirkebøger allerede på 15-hundrede tallet, men Christian den IV forordnede i 1646 at alle præster skulle føre kirkebog:

” Vi Christian den Fjerde med guds nåde Danmarks, Norges, Venders og Goters konge vor synderlige gunst tilforn, eftersom overalt med soven udi kirkerne stor disordre begås, da ville vi nådigst at I udi hvert sogn udi eders stift nogle skal tilforordne, som kan gå rundt om i kirkerne med lange kæppe og slå dem på hovedet, som sover, og således holder folket årvågen til at høre desto flittigere prædiken, desligeste ville vi nådigst, at I præsterne udi

eders stift alvorligen tilholder at de holder rigtig kirkebog ved dag og datum, på hvor mange udi deres sogne fødes, hvo dertil fadder står, og hvor mange årligen tilsammen vies og dør, ville vi og nådigst at I siden skal have god indseende med at sådant af dem efterkommes, såfremt nogen præst her udinden forsømmelig findes. skal han dermed have forbrudt hans kald, dermed sker vor vilje, befalendes eder gud skrevet på vort slot København, den 17. maj Anno 1646. Under vort signet.

Christian"[1]

Efter reformationen 1536 var den eneste tilladte religion i Danmark den lutherske form for protestantisme. Der blev ikke religionsfrihed i landet før med grundloven af 1849, og ifølge Danske lov af 1683 var der pligt til at gå i kirke, hvilket blev indskærpet af Christian VI i 1735 med angiven straf for udeblivelse, i form af gabestok. Det har nok ikke været håndhævet konsekvent, idet den tvungne kirkegang blev ophævet i 1845 med henvisning til at det ikke var blevet overholdt i generationer.[2]

Selv om udeblivelse fra herrens bord kunne straffes med gabestok, var det nok sjældent, det skete. I kirkebøgerne under overskriften: "Absolverede" kan man finde enkelte, som i forbindelse med gudstjenesten, har måttet stå til publice absolvatio eller åbenlyst skrifte for udebleven kirkegang. Jeg har ikke fundet nogen slægtning, som har måttet lide den tort, men min tipoldemor Anne Dorte Pedersdatter (154), Marys (28) farmor, fik i 1851 af præsten indskrevet i sin skudsmålsbog, at hun i det foregående år ikke havde communiceret.

Den absolut almindeligste forsyndelse, som kunne sones ved åbenlyst skrifte var overtrædelse af det 6. bud, og her har slægten været mere aktiv. Min 5 x tipoldefar Jørgen Ingvardsen (295) blev absolveret 2 gange (1690 og 1691) for denne forsyndelse med pigen Johanne Ladekarl, inden han siden giftede sig med Anne Nielsdatter (296). En af hans sønner, Ingvard Jørgensen (323) var gift, da Mette Olesdatter udlagde ham som barnefader, og han måtte da absolveres for at have besovet hende. Min 4 x tip-oldefader Abraham Jensen (234) blev 1716 absolveret som barnefader til Kirsten Larsdatters (1071) datter (1072), og hans Datter Maren Abrahamsdatter (1104) blev 1745 absolveret for begangen horeri med Niels Christensen (1105), som hun dog 1½ år senere blev gift med. På et tidspunkt ophørte denne skik med offentligt skrifte, men de børn, som var født udenfor ægteskabet blev i hvert tilfælde langt ind på 1800-tallet skrevet i kirkebogen som u-ægte, ja visse præster skrev endda slegfredbørn.

I de tidlige kirkebøger var det lidt op til præsten, hvor meget – eller lidt – der blev skrevet, og da kirkebøgerne blev opbevaret lokalt, er det forskelligt, hvor vel de er bevarede. En del er beskadigede af fugt, og nogle er sågar brændt. I 1812 blev indført fortrykte standardiserede kirkebøger, dog er det stadig forskelligt, hvor megen tekst præsten har indført. Det blev også påbudt, at der skulle føres to enslydende kirkebøger, som ikke skulle opbevares sammen.

Fæstevæsenet har gamle rødder, og 1536 antages at selvejerbønder kun ejede ca. 2% af Danmarks landbrugsjord. Resten tilhørte godser eller kronen.[3] Godserne kunne opnå skattefrihed hvis de besad ca. 200 tønder land hartkorn svarende til 30 – 40 bøndergårde.[4]

[1] https://tidsskrift.dk/fortidognutid/article/view/74566/107688

[2] https://danmarkshistorien.dk/vis/materiale/forordning-om-sabbatens-og-andre-helligdages-tilboerlige-helligholdelse-12-marts-1735

[3] https://danmarkshistorien.dk/vis/materiale/selvejerboender-ca-1000-1700

[4] https://danmarkshistorien.lex.dk/Magten_-_godsejerens_magt

Forholdet mellem fæstebonden og herremanden blev nedskrevet i et fæstebrev, som angav hvilke ydelser, bonden skulle levere, oftest naturalier og desuden hoveriarbejde. Desuden skulle han vedligeholde gården. Jeg har ikke skaffet tilgang til fæstebreve, men ved skiftet 1770 efter min 4 x tipoldefar Israel Jørgensen (229), som var fæster under Agersbøl, var der fradrag i boet, da der i et fag af huset manglede 3 stolper.[5] I skiftet 1761 efter min 3 x tipoldefar Jørgen Abrahamsen (144) fæstebonde under Bygholm gods var boets aktiver 216 Rigsdaler og passiver 220, hvoraf 17 er indregnet for reparationer af gården. I skiftet efter Jørgen Abrahamsens søn Abraham Jørgensen (64) min tiptipoldefar, som overtog fæstet og døde 1829, var der til deling mellem arvingerne 144 Rigsdaler. Derimellem kom så statsbankerotten i 1813, så det er nok svært at sammenligne pengenes værdi. Ud fra de her anvendte kilder er det svært at vide, hvor hårdt livet har været for fæstebønderne, men måske har de haft noget gemt på kistebunden. Abraham købte i hvert tilfælde gården "Damgaard" i Gammel Sole til tipoldefar Jørgen Abrahamsen (17) i 1823 for 880 Rigsdaler i sølv. Det var her i begyndelsen af 1800-tallet, som mange fæstegårde blev frikøbt, selv om fæstevæsenet først blev afskaffet ved lov 1919.

Slægten kommer fra Øst- og Midtjylland, og da de fleste har været fæstebønder og levet under stavnsbåndet, stammer de fra et geografisk meget begrænset område. De kilder, der har været anvendt siger meget lidt om livsvilkårene. Vi har vel alle læst historier om, hvordan herremændene udnyttede bønder, og deres ridefogeder mishandlede dem. Dette kan ikke udlæses af kirkebøgerne, men i Gadbjergs kirkebog fra 1785 finder vi, at Knud Mestermand er blevet begravet 74 år gammel. Mestermanden var bøddelen. Man må gå ud fra, at han i hvert tilfælde ved noget tidspunkt har eksekveret straffe antagelig uddømt af herremanden, som kunne have "Hals- og håndsret". I "Den store danske" finder vi. " Hals- og håndsret, ret til at forfølge sager, der kunne medføre døds-, legems- eller frihedsstraf, samt ret til at fuldbyrde disse straffe. Hals- og håndsretten, der var en kongelig ret, udvikledes i Danmark i løbet af middelalderen i tilknytning til sagefaldsretten (indtægter i form af bøder) og blev ved kongelige privilegier overdraget til adelen og visse større kirkelige institutioner."[6]

På 16- og 17-hundretallet finder vi ikke ofte titler i kirkebøgerne uden når det drejer sig om standspersoner. Antagelig fordi de allerfleste var bønder, og titlen kunne anses at give sig selv. For andre end bønder kunne præsten anvende et tillægsnavn i stedet for fadersnavnet, som f.eks Mestermand, eller som min 4 x tipoldefader Christian Gartner (225). Det har sikkert været præcist nok dengang, men når ikke fadersnavnet er med, kan det være vanskeligt at søge slægt længere bagud, da der kun var lidt variation på fornavnene, og der kunne være flere Christian i et sogn. Andre gange finder vi som hos min 4 x tipoldefar Christen Jensen Hjulmand (239) både fadersnavn og tillægsnavn. Tillægsnavnet kan også beskrive, hvor personen kom fra som hos min tiptipoldefar Jens Christensen Lindved (54). Oftest var et sådant navn personligt, og gik ikke videre i slægten. Når det gælder navnet på en gård som hos min 3 x tipoldefar Hans Jensen Daugård (140) og ligeledes Møller som hos min 3 x tipoldefar Hans Pedersen Møller (134), kan man se navnet videreført, om det så kun er navnet eller i stedet gården og funktionen, som er gået i arv.

Med tiden blev det mere almindeligt med titel i kirkebogen, og man finder da oftest det neutrale gårdmand anvendt, hvor folketællingerne fra 1787 gerne skriver gårdbeboer eller gårdbruger. Når gårdene efterhånden blev frikøbt kom titlen gårdejer til. Med tiltagende diversificering tilkom husmænd med eller uden jord, husejere, indsiddere og daglejere og

[5] https://www.sa.dk/ao-soegesider/da/billedviser?epid=17175607#192220,32244890

[6] https://denstoredanske.lex.dk/hals-_og_h%C3%A5ndsret

siden titler med baggrund i uddannelse som f.eks. lærer. Og nu også titler til kvinder som f.eks. lærerinde og sygeplejerske.

Ved ægteskab blev manden benævnt ungkarl eller enkemand og senere med et større udvalg af titler. Kvinden blev Pige eller enke eller, hvis hun havde fået børn inden ægteskabet, fruentimmer. Kvinder af stand blev kaldt jomfru.

Noget der falder i øjnene ved gennemlæsning af kirkebøgerne er den uhyggeligt høje børnedødelighed. I kirkebogen for Øster Snede sogn 1708 – 1794 har jeg talt de første 100 voksne, som er begravet mellem 1708 og 1725. I samme periode er der begravet 116 børn. Der er ikke angivet dødsårsag, men for eksempel i året 1710 døde 8 voksne men 18 børn både spæde og lidt større, hvilket helt klart tyder på en lokal epidemi, kopper, difteri eller måske mæslinger. Enkelte gange kan man se, at præsten forsøger at oplyse en diagnose, og så er det disse tre sygdomme som ofte angives. Koppevaccination blev anbefalet af Frederik VI i 1810. Det var ikke obligatorisk, men en forudsætning for giftermål, militærtjeneste og andet var, at man havde attest på enten vaccination eller gennemgået koppesygdom, og det blev i regel indført i kirkebogen, hvornår og af hvem man var vaccineret. Vor egen slægt gik ikke ram forbi, som man kan se mange eksempler på i de øvrige kapitler.

Husstanden på en fæstegård har bestået af en husfader og en husmoder. Selv ved en høj børnedødelighed har nok børnene måttet bidrage til driften, så muligvis har der ofte ikke været noget større folkehold. Det ved jeg dog ikke meget om, men husfader og husmoder har været essentielle for driften. Der var en ganske høj mødre dødelighed, og vi kan se, at en husfader i regel er blevet hurtigt gift efter husmoderens død. Således døde min tipoldefar Jørgen Abrahamsens (17) første kone Ane Lisbeth Olesdatter (66) 45 år gammel 2 uger efter, at hun havde født sønnen Søren (16). Hun døde 6. august 1831 og efterlod manden med seks børn i alderen 6 – 11 år, og den 19. november samme år giftede enkemanden sig så med min tipoldemor Ane Kathrine Nielsdatter (18), som var 11 år yngre end ham. Tiptipoldefar Niels Mikkelsen (69) blev 32 år gammel gift med en enke på 38 år, antagelig har han fået en gård i fæste samtidig. Hun døde to år senere og efterlod ham med to børn, som ikke var hans egne. Niels giftede sig igen allerede to måneder senere med Giertrud Bentsdatter (70). Hvis husfaderen døde uden voksne sønner, som kunne overtage fæstet løstes problemet ved, at der blev skaffet en ny mand til husmoderen og dennes børn.

Der var to problemer, der skulle løses. Dels de uforsørgede børn og dels gårdens drift. Fornuftsægteskaber har nok været det almindelige, og enkestanden eller enkemandsstanden har været ualmindeligt, i hvert fald ser man ofte, når en af parterne har været gift før, at der er en betydelig forskel i alder ægtefællerne imellem. Fra godsernes side har det været vigtigt, at fæstegårdene kunne drives så effektivt som muligt efter et dødsfald, og de har nok haft en finger med i spillet ved mange ægteskaber.

Det kunne medføre meget blandede børneflokke. Et eksempel på hvordan det kunne blive finder vi hos oldefar Hans Christensens (1) søster Ane (12). Hun blev 20 år gammel gift med en 39-årig enkemand Hans Nielsen (545), som medbragte 4 børn i boet. To af disse var fra hans første kones tidligere ægteskab.

Som omtalt har de fleste af mine forfædre været fæstebønder. To linjer er omtalt som selvejere også inden frikøb blev almindeligt omkring 1800. Den gård, min 8 x tipoldefar Gyde Nielsen efterlod til sine arvinger i Højen sogn, er omtalt som en selvejergård, og også min 4 x tipoldefar Jes Jensen i Randbøl sogn havde en selvejergård.

Fæstebønder under stavnsbåndets tid har ikke haft megen indvirken på historiens gang, men man må huske at godsejerne, hvoraf de fleste vel har været adelige, har været helt afhængige af bøndernes arbejdskraft. Selvom vore forfædre måske ikke har påvirket

historien, har de ikke selv været upåvirkede af historiens gang. Om Hedensteds kirkebog for 1640 -1706 er anført at krigene 1645 og 1659 – 60 kan spores i kirkebogen. For 1645 findes ingen notater mellem maj 1645 og nytår 1646, og heller ikke mellem Hellig tre kongersdag 1659 og 3. marts 1660. Det var efterdønningerne af Chr. IV's forfejlede indpas i 30-års krigen, som medførte at svenskerne gik op gennem Jylland og afsluttedes med freden i Brømsebro 1645 og siden i Roskilde 1658 og 1660.

I perioden 1640 – 1678 var Anders Mortensen Weile præst i Hedensted. Om svenskekrigene skriver Weile: "Anno 1643 faldt de Svendske ind i Holsten, de kom her til Hedensted 1644 d. 13. Januar. Søndagen derefter blev der ingen Tjeneste eller Præken holdt paa Grund af Fjendernes Marchering og Plyndring. Fra samme Lørdag til Onsdag var jeg med Hustru og Folk bortjaget fra Gaarden. Den 27. Juli s. A. og Dagene derefter marcherede Svenskerne for Alvor ad Vejen, da blev der heller ingen Tjeneste eller Prædiken holdt 6. Søndag efter Trinitatis, som faldt den 28. Juli. Paa den Tid var vi jaget fra vor Gaard i 5 Uger. Samme Aar - 8 Dage før Jul - kom de Vrangelske her ind i Landet, og de drog ud i 1645, rejste herigennem den 12. Januar. Vi maatte da forlade vor Gaard i 6 Dage. Ved denne Gennemmarch blev Rasmus Sørensens Gaard i Rimmerslund afbrændt." [7]

I denne periode har flere af vore forfædre og formødre været fæstefolk i Hedensted, og må da have oplevet en del af krigens gru. Det har givetvis også påvirket vore slægtninge i andre sogne. I en blog fra Danmarks Kirker kan man læse:

"Det er en almindelig opfattelse, at folk i "troens tidsalder" nærede så stor respekt for kirkerne og frygt for en straffende Gud, at de ærbødigt holdt sig fra kirkernes skatte. Det holder ikke rigtig stik. Værst var det under fremmede besættelser som Vallensteins, svenskernes, polakkernes og brandenburgernes af Jylland i 1600-tallet. Soldaterne plyndrede og gik bevidst efter kirkernes kostbare altersølv, men også efter alterstager, tekstiler med sølvhægter osv. Mange kirker måtte efter freden skaffe sig en simpel og billig kalk og disk af tin, og der gik af og til årtier før der blev råd til rigtigt altersølv. I 1629, under Vallensteins okkupation, blev en "skøn kalk" i Hvejsel Kirke "bortrøvet" og vistnok købt tilbage af kirken, ligeledes i Korning, hvor en guldsmed måtte reparere det gamle altersølv 1649. Mon ikke det havde taget skade af at ligge i en ryttertaske. I nogle kirker garderede man sig som i Øster Snede, hvor man havde et særligt altersæt af tin til brug "i ufredstider". Så kunne det rigtige sølvsæt i mellemtiden være gemt af vejen og vel ofte være gravet ned. En middelalderlig alterdisk fundet i jorden ved Hornstrup vidner formentlig om en sådan nedgravning. På denne måde er der trods alt en god del ældre altersølv igen, således en flot kalk fra 1656 i Sindbjerg og en endnu mere overdådig i Øster Snede fra o. 1650. En præst, der nægtede at fortælle, hvor altersølvet var gemt, kunne komme i et meget "pinligt" forhør."[8]

Tipoldefar Søren Christensen (153) blev indkaldt som soldat i 1850 altså under treårskrigen i Slesvig og lå inde til 1853. Jeg ved ikke om han deltog i selve krigen, men han tjente på "Wiufgaard" i 1849, da denne brændte, sikkert på en eller anden måde relateret til tyskernes fremfart, og ved denne ildebrand mistede han sin skudsmålsbog. I krigen mod prøjserne i 1864 deltog oldefar Hans Christensens (1) bror Jens Christensen (11). Han vendte levende hjem. Værre gik det for hans søster Maren Christensens (10) første mand Jens Hansen (863), som efter krigen blev meldt savnet og til sidst erklæret død.

Jeg ved ikke om nogen i slægten, som deltog i 1. Verdenskrig, men tipoldefar Mads Christians (158) oldebarn Jens Marius Nielsen Filskov Madsen (2128), giftede sig i 1940 med en pige fra Sønderjylland, hvis far var en af de danske sønderjyder, som blev indrulleret i den

[7] **https://slaegtsbibliotek.dk/807104.pdf**

[8] **http://kirkeblog.natmus.dk/kirketyverier-paa-vejlekanten/**

tyske hær og faldt i et slag i Polen under 1. verdenskrig. Mine forældres og bedsteforældres generation må have lidt under den tyske besættelsen mellem 1940 og 1945, men det ved jeg ikke mere om end, hvad som kan læses i "Vandrebogen". Farmor Marys (28) bror Hans (79) og tante Marie (1859) havde et wienerbarn efter 1. verdenskrig Frands Hauge. Han blev indrulleret i den tyske hær under 2. verdenskrig og faldt ved Stalingrad.

Også andre og nok værre ting end krig har ramt Jylland. Når man taler om pesten tænker de fleste nok på "Den sorte død" i årene 1349 -1350, men også i 1659 slog en farsot til, hvilken i virkeligheden var en form for plettyfus. Om dette kan man læse i bogen: "1659 – Da landet blev øde". En bog som jeg desværre ikke selv har set. I denne bog påstås, at i området syd for en linje Århus-Ringkøbing og ned til den nuværende grænse døde i 1659 ca. 60.000 mennesker som følge af Pest. Sygdommen kom til Danmark med 5000 polske lejetropper som Christian IV's efterfølger Frederik III havde engageret for krigen mod svenskerne, som drog op gennem Jylland. At sygdommen også har ramt vor slægts område er tydeligt i kirkebøgerne. I Hedensted døde i 1658 12 personer, i 1659 døde 80 personer, i 1660 døde 6 personer og i 1661, 1 person. I Øster Snede er det lidt mere uklart ,da der helt mangler sider omkring døde i 1658 og det meste af 1659, men i perioden oktober til december 1659 døde 18 personer. I hele 1660 7 personer og i 1661 4 personer. I Engum Sogn blev i 1658 begravet 6 personer. I de tre første måneder i 1659 18 personer, så mangler der notater for resten af året., og i 1660 ingen begravelser i Engum sogn.

Det er rimeligt sikkert, at de fleste døde der i området i 1659 døde af denne plettyfus. Da der i almindelighed mangler oplysning om dødsårsag i kirkebøgerne, er det svært at vide om andre infektionssygdomme, som kan have hærget, men ingen anden har haft et sådant omfang og som også ramte i alle aldersgrupper. Den spanske syge som hærgede i Europa 1918 har jeg kun fundet i et tilfælde, nemlig Hans Viggo Hansen (1709), som studerede til veterinær i København, da han blev ramt af den spanske syge og døde 20 år gammel 1918 på Marinelazarettet i København. Han var barnebarn af oldefar Hans Christensens (1) søster Ane Christensen (12).

Hvordan det var at være bonde på stavnsbåndet tid (ophævet i etaper mellem 1788 og 1800) er svært at vide, men da jeg var barn medførte det at være gårdejer en betydelig status i landbokredse. Jeg har i det følgende medtaget flere generationer, og selv om den meste information kommer fra kirkebøger og folketællinger, kan man se visse mønster, specielt inden den frie adgang til uddannelse har ledt til større ændringer i mobilitet og jobvalg, ser man klare forskelle mellem de som er sprunget af gårdejerslægt og de som er kommet af småfolk, hvor farfar Jens Peters (7) side må repræsentere gårdmændene og farmor Marys side småfolket. Var man barn af en gårdejer, var der stor sandsynlighed for, at man blev gift med en ligestillet. Var man barn af en husmand, indsidder eller daglejer forblev man i regel på dette socioøkonomiske niveau, selv om enkelte piger kunne ske at gifte sig med en gårdmand. Småfolkenes børn kom også tidligere ud at tjene end gårdejerbørnene. Hvis vi bare ser på oldefar Hans Christensen (1) har han måske slet ikke været ude at tjene, og oldemor Nielsine (2) tjente kun et sted, inden de giftede sig og overtog "Damgaard". Oldefar Jens Christian (74), tjente ude i tre omgange, og oldemor Nicoline (75) skiftede plads mindst 8 gange fra 1863 da hun var 15år til 1883, da hun blev gift med Jens Christian.

Kapitlerne om aner og efterkommere strækker sig over op til 14 generationer, og der er ret beskeden variation i deres navne. I et forsøg på at gøre læsningen mere overskuelig har jeg i vid udstrækning markeret navnene med farve efter generation som fremgår af nedenstående. Jeg har af praktiske årsager kun anvendt 5 farver, men da de først kommer

igen med fem generationer imellem, håber jeg det fungerer. Man vil med fordel kunne anvende den excel-fil, som vil kunne lades ned fra hjemmesiden: Garne.dk, hvor samme farveskema er anvendt. Desuden har hver person fået et løbenummer, for at identificere de enkelte personer entydigt. Dette nummer ses i parentes og indeholder i sig ingen information.

Mine børnebørns generation	Mine tiptipoldeforældre
Mine børns generation	Mine tip-tiptipoldeforældre
Min egen generation	Mine 4-tipoldeforældre
Mine Forældre	Mine 5-tipoldeforældre
Mine Bedsteforældre	Mine 6-tipoldeforældre
Mine Oldeforældre	Mine 7-tipoldeforældre
Mine tipoldeforældre	Mine 8-tipoldeforældre

Funderinger omkring oprindelsen af slægtsnavnet GARNE.

I 1922 udfærdigede politimesteren i Horsens købstad et navnebevis, ifølge hvilket 16 personer antog familienavnet Garne. Udover dette dokument har jeg som kilder anvendt kirkebøger og folketællinger som kan tilgås på nettet via Rigsarkivet. Far (36) havde Terkel Hansens bog: "Øster Snede Sogn - De stærke jyders sogn". Denne bog mangler desværre yderligere kildehenvisninger. Jeg har også fået en del materiale fra Astrid (37) og Edith (38), som ar været i brevveksling med andre grene af slægten.

Alle der i og med navnebeviset fik navnet Garne var efterkommere til Hans Christensen (1) og Nielsine Jørgensen (2) (mine oldeforældre). Hans og Nielsine fik 10 børn, hvoraf 3 døde som børn. Af de 7 overlevende var 3 drenge (Christen (4), Jørgen (6) og Jens Peter (7)) og 4 piger (Kathrine (3), Ellen Marie (5), Marie (8) og Cecilie (9)). Christen og Jens Peter deltog i navneskiftet sammen med deres koner og børn. Jørgen deltog ikke, muligvis fordi han allerede på det tidspunkt havde et fremgangsrigt grossistfirma i Vejle ved navn "Jørgen Kristensen". Af pigerne var det alene Cecilie som deltog i navneskiftet, og hun fik jo ingen børn. Kathrine, Ellen Marie og Marie var gift og deltog ikke. Af deres børn deltog dog én nemlig Kathrines søn Hans (71). (nr. 16 på navnebeviset)

Christen (farbror Kræsten) havde to døtre Maren (21) og Johanne (22). Ingen af deres børn fik navnet Garne. Jens Peter fik i alt 13 børn, hvoraf 12 overlevede barndommen, og det er hos deres efterkommere vi i dag finder hovedparten af personer med Garne navnet.

Faster Katrines søn Hans fik 2 børn Rasmus (428) og Nanna (429), som fik navnet Garne, og det har de ført videre til deres efterkommere. Der er således to grene af Garne familien, som i dag har meget lidt kontakt. Dog var Katrines oldebarn Torben Garne (439) med til familietræffen på Nationalmuseum i 2014 sammen med sin kone og deres to døtre.

Nu blev navnet Garne ikke taget ud af den blå luft. Det fortælles i familien, at en af vore forfædre havde været gartner hos en officer og at tilnavnet gartner siden er forvansket til Garne. Astrid har korresponderet med Poul Kingo Pedersen (220), som er søn af Erna Markussen (127) som er datter af Barbara Marie Christensen (53) som er datter af Jens Christensen (11) (oldefar Hans Christensens ældre broder) som er søn af Christen Jensen Gartner (14) altså min tipoldefar. Han har meddelt (uden angiven kilde) at Christens bedstefar Christen Jensen Lindved var fæster på Bosballegaard i Gl. Sole fra 1744 - 1777, at han var gartner for oberst de la Mare til Agersbøl og bliver omtalt som Christen Gartner, og at dette bliver til Garne. Denne fortælling stemmer dog dårligt med at Kaj de la Mare var ejer af Agersbøl 1681 – 1728 og hans enke 1728 – 1735. Hvis navnet ”Gartner” skal knyttes til Agersbøl må vi i hvert tilfælde to generationer tilbage i tiden. Vi har stirret os blinde på Christen Jensen Lindved på Bosballe Gård i Øster Snede Sogn, som Jens Christensen Lindveds far. Denne Christen Jensen Lindved var før øvrigt stærkt engageret i bevægelsen omkring ”De stærke jyder”.

Her gælder det nu at holde tungen lige i munden. Det bliver lettere at rede ud når vi kommer efter 1787 og kan sammenligne med folketællinger. Klart er da at Christen Jensen Gartners (14) far Jens Christensen (54) i 1796 bliver gift med Anna Hansdatter (55), hun er fra Krollerup, men han kaldes unge karlen fra Lindved. Når Jens dør nævner præsten, at hans far var Christen Lauritsen (129) og altså ikke Christen Jensen Lindved. I Sindbjergs kirkebog finder vi en Christen født 1722, søn af Lauritz Lauritzen (120). Denne Christen Lauritsen (129) gifter sig med Zidsel Cathrine Christiansdatter (130), og de får sønnen Jens Christensen Gartner (54), som gifter sig med Anna Hansdatter (55). Sidsel Cathrine blev født i 1721.

Hendes moder kender jeg ikke, men faderen var Christian Gartner (225). Denne Christian Gartner (225) er altså Jens Christensen Gartners (54) morfar. Dette navn nævnes han med i kirkebogen mens de la Mare er ejer af Agersbøl. Agersbøl havde især fæstegårde i Øster Snede sogn, men også i Lindved som ligger i Sindbjerg sogn. I Øster Snedes kirkebog finder vi Christian Gartner (225), da han får en søn i 1724. Han bor da i Skovhuset. Jeg forestiller mig, at de la Mare har arrangeret denne flytning. Sidsel Cathrine (130) er født i Sindbjerg men da hun gifter sig er hun i Kragelund, så der har Christian nok været en tid med familien. Han dør her i 1760.

Det var tidligere almindeligt at opkalde børnene efter tidligere generationer, således at første sønnen fik bedstefarens navn og første datteren bedstemorens. Jens (54) og Annas (55) første barn var Christen (14) og næste Sidsel Cathrine (358), hvilket styrker ovennævnte argument. Det kan vel være så at navnet har hængt ved familien fra Christian Gartners tid eller, at tjansen som gartner er fortsat i familien også efter de la Mares tid. Måske kan dette udredes via Agersbøls godsarkiv?

Tipoldefar Christen Jensen (14) finder vi i folketælling og sågar i kirkebøger under navnet Christen Jensen Gartner. Han er født ca. 20. marts 1796. Denne dag er han hjemmedøbt og siden fremstillet i Kirken 8. maj. Ved dåben fik han navnet Christen Jensen, som også fremgår af kirkebogen ved konfirmation og ved hans bryllup med Ellen Pedersdatter (15) i 1826, men da han i 1828 har sin første datter Ane (12) til dåb nævnes han som Christen Jensen Gartner ligesom ved hendes konfirmation i 1843. I folketællingen fra 1834 nævnes han ligeledes som Christen Jensen Gartner. Jeg har ingen notater om, at hans far Jens Christensen (54) fra Lindved er blevet kaldt Gartner, men den første folketælling kom i 1787 og i kirkebøgerne burde vel egentlig præsterne holde sig til det ved dåben givne navnet. Derfor er det også lidt bemærkelsesværdigt, at Christen Jensen så ofte i kirkebøgerne omtales som Christen Jensen Gartner. Folketællingerne er ført af lægmænd fra lokalområdet, og her er der lidt mere svingrum. Stavningen af navne kan variere meget. Hvor navnet i kirkebøgerne oftest stemmer med navnet givet ved dåb, er der stor variation omkring dette i folketællingerne.

Herregården Agersbøl var i 1728 på 330 hektar plus 200 hektar bøndergods. Fra dette gods frasolgtes de fleste fæstegårde mellem 1799 og 1801.[9] Af ovenstående fremgår at familien inden frikøb var fæstere på Agersbøl. Det er da ikke så mærkeligt, at herremanden har taget en gartner fra lokalområdet, og tilsyneladende har denne gjort det godt.

Finder vi så navneformen Garne dokumenteret inden navneskiftet? I 1915 fik faster Marie (8) en søn, som blev døbt Hans Garne Jensen (498), men han døde kun 10 måneder gammel. Ingen af hendes øvrige børn fik Garnenavnet. Ved folketællingerne 1916 og 1921 Står Hans' (1) ældste søn nævnt som Kristen Kristensen Garne (4). **I Terkel Hansens bog om Øster Snede sogn**. kan ses at: Hans Christensen Garne (1) sad i sognerådet i Øster Snede sogn i perioderne 1874 - 1877, 1877-1880, 1885 - 1889 som formand, 1889 - 1892. (pag 113).

Om "Lundgård" under Grundet skriver Terkel Hansen at gården fra Peder Pedersen Roed (60) overgår til datteren Ellen (15), som bliver gift med en Christen Jensen Gartner (14), Lindved. Heraf tog en gren af slægten senere navnet Garne(r). Christen Jensen og Ellen havde flere børn bl.a. en søn Hans Christensen (1). Han kom til Gammel Sole og blev gift med en datter af Jørgen Abrahamsen (17) i "Damgård", som han samtidig overtog. Hans slægt "Garne(r)slægten er der flere af på egnen.

[9] http://www.danskeherregaarde.dk/nutid/agersboel

Om "Damgård" skriver Terkel Hansen bl.a.: "Sønnen Jørgen Abrahamsen (17) blev næste ejer, og næstefter igen blev det dennes datter Nielsine (2) gift med Hans Christensen Gartner (1), Solskov, som senere tager navnet Garne(r). Sønnen Christen Garne(r) (4) blev ejer af Dalsgård i Båstrup". Der er desværre ikke nogen kildeangivelser i Terkel Hansen bog, men jeg går ud fra at det kommer fra lokale kilder matrikelkort, sognerådsprotokoller og lignende.

Astrid har også korresponderet med Anton Jørgensen (1466). Vor fælles forfader er Jørgen Abrahamsen (17), Nielsine Jørgensens (2) Fader, idet Anton Jørgensen (1466) var barnebarn til Nielsine Jørgensens (2) halvbror Søren Jørgensen (16). Anton Jørgensen har skrevet en bog om Solbjerggaardslægten. Ove (39) skal have haft et eksemplar og på Arkiv.dk kan jeg se at den findes i Lokalhistorisk arkiv for Fredericia og omegn. Han anvender konsekvent navnet Garne på oldefar Hans (1) og oldemor Nielsine Jørgensen (2). Jens Peter Garne (7) omtaler han som Garne også flere år inden navneskiftet.

Christen Jensen (14) havde 5 børn som overlevede barndommen hvoraf Hans (1) var den yngste. Den ældste var Peder Christensen (13). Jeg har ikke fundet holdepunkter for at han har anvendt navnet Garne. Derimod har Garne navnet været anvendt af mellemsønnen Jens Christensen (11) og hans efterkommere, dog uden at de har taget formel navneforandring. Jens (11) og familien boede i Sandvad og jeg husker at have hørt familien i Sandvad omtalt. Jeg er ikke klar over i hvilket omfang Sandvadfamilien har kaldt sig Garne, men Poul Kingo Pedersen (220) omtaler Jens som Jens Christensen Garne (11) og en af hans sønner som Søren Jørgen Christensen Garne (832). Søren fik sønnen Jørgen Kristian Kristensen (836), som var barnløs, men adopterede en pige født 1944 som fik navnet Asta Garne Kristensen (852). Denne giftede sig og fik to sønner med Garne som mellemnavn. En anden af Jens Christensens sønner Anton (50) fik sønnen Rasmus Jørgen Christensen (858) som fik en søn i 1925 som fik navnet Anton Garne Christensen (860). Rasmus Jørgen (858) var barnebarn af Jens Christensen og fik sønnen Anton Garne Christensen (860) sammen med sin kone Ane Hansen (216) som var barnebarn af Ane Christensen (12) og begge således oldebørn af Christen Jensen Gartner (14). Så trods, at man ikke var med i navneskiftet, har man fastholdt navnet i flere generationer. Fra begyndelsen kan jo alle Christen Jensens (14) efterkommere synes at have haft lige ret til navnet, og hvorfor det blev som det blev, ved jeg ikke, men af en bisætning i en vandrebog kan man fornemme, at der på et tidspunkt har været en føler fra en anden gren af familien om navnet, men mere ved jeg ikke.

Abraham Jørgensen - Jøde?

Der er en fortælling i vores familie, at vi har en jødisk baggrund. Astrid (37) skriver i et brev til mig, at min farfar (Jens Peter (7)) var jøde i tredje generation. Dette specificeres yderligere af Ove (39) som har skrevet et indlæg på familien Garnes hjemmeside under titlen "Min slægt og de stærke jyder". Her skriver han om sin tipoldefar Abraham Jørgensen (67), som jo netop er tre generationer fra Jens Peter:

"Blandt de mange auktionsgæster var også min tipoldefar Abraham Jørgensen (67) fra Ågård ved Gesager på grænsen mellem Hedensted og Ø. Snede sogne. Abraham var jøde, og han havde samlet på sølv under Napoleonskrigene, og det kom ham til gode nu. For han fik gården for et bud på 88o rigsdaler i sølv. Andre havde langt højere bud i seddelpenge, men der var på det tidspunkt kun lidt tillid til papirpenge, på grund af deres tvivlsomme værdi efter krigen og den efterfølgende statsbankerot."

Han skriver jo ligeud, at Abraham var jøde. Der er nok ikke tvivl om at familien har været overbevist om dette. Det fortælles også at faster Cecilie (9), som var Jens Peters søster, og som boede på Frederiksberg, ugerne gik på gaden i København under krigen. Jeg husker vel Faster Cecilie, hun var mørkladen, og kunne med god vilje godt se ud som om hun havde en mellemøstlig baggrund.

Man kan definere en jøde på to måder, enten religiøst eller etnisk. I modsætning til kristendommen og islam, som er inklusive, og hvor det gælder om at hverve så mange proselytter som muligt, er jødedommen eksklusiv, og har intet ønske om at omvende udenforstående. Etnisk kan man regnes som jøde, hvis man kan påvise en blodslinje til oldtidens jøder i palæstinaområdet. Alle disse er ikke religiøse, men man finder få af den mosaiske tro uden for denne gruppe [10]. I denne reference kan man læse: "Jew" means a person who was born of a Jewish mother or has become converted to Judaism, and who is not a member of another religion."

Dette burde egentlig være uinteressant for andre end de, som identificerer sig som jøder, og de folk der blev fortrængt fra Palæstina ved oprettelsen af staten Israel. Ikke desto mindre har aversion mod jøder - antisemitisme - også inden nazisternes ugerninger været et problem, som man ofte træffer på i ældre litteratur. I 1492 smed Isabella og Ferdinand af Spanien ikke blot maurerne på porten, men også jøderne. Denne gruppe kaldt de sefardiske jøder, har en vis interesse i denne diskussion. I kontrast til ashkenazi jøder, som da fandtes mest fra Tyskland og østpå, var disse ofte både veluddannede og velhavende. Da Christian IV i 1616 -1617 grundlagde Glückstadt i Holsten, som da var dansk hertugdømme, inviterede han et antal sefardiske familier til byen for at få gang i handel og økonomi. Han tilbød religionsfrihed og ret til frit at færdes også i kongeriget - men ikke at bosætte sig. Fredericia blev grundlagt 1650, og i 1674 blev der indført privilegier bl. a. religionsfrihed, hvilket ikke fandtes i Danmark i øvrigt, og jøder kunne da bosætte sig her. Ashkenazi jøder måtte kun opholde sig i landet med et såkaldt lejdebrev.

I Danmark var der i henhold til Kongeloven af 1665 religionstvang, og Christian 5.s Danske Lov fastsatte sanktioner for fremmed religionsudøvelse. Reglerne blev dog lempet under enevælden, og religionsfrihed indførtes ved Grundloven af 1849. Jøderne på 16- og 17 hundrede tallet har således kun med tilladelse kunnet praktisere sin religion. Jeg

[10] http://archive.jewishagency.org/first-steps/program/5131

har fået det indtryk, at det netop var ved sin religion og ikke etniciteten, jøderne skilte sig ud i datidens samfund, og at de, hvis de lod sig døbe, gled ind i det øvrige samfund.

Der er nok mange, der er gået i stå ved læsning af genealogierne i det det gamle testamentes krønikebog, men man kan jo tænke sig, at den jødiske diaspora har haft interesse i at holde rede på sin afstamning. I Danmark blev det lovpligtigt at indføre kirkebøger i 1645 - 46. Det er derfor ikke let at følge sin familie længere end hertil. Derfor kunne det jo være spændende, hvis vi kunne føre en linje tilbage til de sefardiske jøder fra slutningen af 16- hundrede tallet og måske helt til 14-hundrede tallets Spanien. Dette må dog nok betragtes som ønsketænkning. Da jeg selv er tip-tip-oldebarn af Abraham Jørgensen (67), var mit første skridt, for at undersøge dette, at tage en gentest via firmaet MyHeritage. Ifølge den er jeg 76% skandinav, 11% Irer, skotte, walliser, 11% balt og 2% østeuropeæer. Det er i testresultatet specificeret, at jeg er 0% ashkenazi jøde og 0% sefardisk jøde. Testen stemmer således fint med en vikingebaggrund, men ikke med en jødisk. Nu kunne man så konkludere, at jeg i hvert tilfælde ikke har en jødisk baggrund, men inden jag går så langt, må det overvejes, om der kan være fejlkilder. Testen kan være upålidelig. Det har jeg ikke kompetens for at vurdere, og der kan jo også et eller andet sted i kæden være uklarhed om faderskabet. Sådant forekommer, selv om jeg aldrig har hørt så meget som en antydning om noget sådant i vores familie.

Da vi ved at jøder kom til Danmark omkring sidste halvdel ag 16-hundrede tallet og kirkebøgerne begynder her, burde vi have en chance for at se, om der mellem Abrahams forfædre og -mødre kan være tilkommet en jøde. Tip-tip-oldefar **Abraham Jørgensen** (67) var født 1754. Han var søn af tip-tip-tip-oldefar Jørgen Abrahamsen (144), som var født i 1722 og Maren Jensdatter (145), som var født i 1716. Tip-tip-tip-oldefar **Jørgen Abrahamsen** (144) var søn af Abraham Jensen (234) og Sophie Hansdatter (1070). Abraham Jensen døde i 1737. Kirkebogen for Korning/Løsning sogn går ikke længere tilbage end til 1699, men da hans alder ved død blev angivet til 43 år, må han være født omkring 1694. Det er sværere at finde information om kvinder fra dengang. Således var ved et barns dåb, ofte kun faderen nævnt. En skifteprotokol efter Abraham Jensen (234) og Sofie Hansdatters (1070) datter Zidsel Abrahamsdatter (1138) giver derimod ganske præcis information om familieforholdene, dog ikke om, hvor og hvornår Sophie er født, så det har jeg ikke fundet, men da hun dør i 1784 angives hun at være 96 år gammel. Hun må altså være født omkring 1688. Hendes forældre har jeg heller ikke kunnet identificere. Derimod står det klart, også fra en skifteprotokol, at Abraham Jensen (234) var søn af mølleren i Løsning Jens Christensen (1149) og dennes første kone Maren Lauridsdatter (1150). Jens og Maren havde to sønner og den ældste fik som skik var dengang navnet Christen Jensen (1151). Om Abraham fik sit navn efter nogen i familien, ved jag ikke, men gammeltestamentlige navne som Isak, Jakob og Abraham finder man ikke helt sjældent i gamle kirkebøger, og indikerer ikke i sig selv en jødisk baggrund. Da hans mor hed Lauridsdatter, er det nok ikke efter hendes far, hvilket vist ellers var ret almindeligt for søn nr. 2. Af samme årsag som ovenfor kan man ikke finde fødsels data for Jens Christensen (1149) og Maren Lauridsdatter (1150), men hun dør 1721 i en alder af 62 år og må da være født ca. 1649. Jens dør 1732 i en alder af 73 år og må være født ca. 1659.

Maren Jensdatter (145) var mor til Abraham Jørgensen (67). Der er nok mange der har en kopi af den gamle anetavle. Den indeholder her en fejl. I tidligere anetavle er Maren Jensdatter barn af Jens Mogensen og Karen Olufsdatter og født i 1724. Den, der lavede denne anetavle, har ikke været bekendt med at vores Maren var gift med Jens Jensen Due

(1090), inden hun blev gift med Jørgen Abrahamsen (67). Den oplysning må antages at være sikker, idet den er fra en anden samtidig skifteprotokol, hvor arvingernes familieforhold er præciseret. Jeg er gået ud fra, at Maren kommer fra Hedensted, da pigerne oftest bliver gift i sit hjemsogn, og den eneste, det da kan være tale om bliver Jens Knudsens (2392) Maren døbt 1716. Jens Knudsen (2392) giftede sig med Mette Knudsdatter (2393). Han døde 77 år gammel i 1747, og må således være født omkring 1670 I kirkebogen for 1670 finder vi så, at Knud Jørgensen (2400) fik en søn Jens. Jeg går derfor ud fra at Knud Jørgensen (2400) er far til Jens Knudsen (2392). Knud døde 1685, og præsten har desværre ikke angivet hans alder, men han må jo senest være født omkring 1650. Mette Knudsdatter (2393) blev døbt 1676 og var datter af Knud Sørensen (2404), som døde 1704. Han var da 63 år. Han er således også født inden jøderne fik adgang til området. Kvinder udgør i dette sammenhæng en usikkerhedsfaktor. Ofte blev de kun nævnt ved navn, når de blev født, og når de giftede sig, ellers blev de omtalt som hustru af den eller den. Jeg har derfor ikke fuld kontrol over Jens Knudsens og Mette Knudsens mødre.

Jeg vil ud fra ovenstående mene, at der er kronologisk evidens for at Abraham Jørgensens (67) forfædre og formødre kan føres tilbage til en tid, hvor jøder ikke forekom i familiens geografiske område. Man kan så undre, hvordan det kom sig, at han blev omtalt som jøde. Her må vi huske, at der i mange år, ikke blot i Danmark, var begrænsninger for, hvad jøder måtte beskæftige sig med. Ofte var det frit, at drive handel, og med en bog fra jødisk museum som kilde, var det i middelalderen nærmest syndigt for kristne at drive bankvirksomhed, noget mange jøder gjorde med stor fremgang, tænk bare på bankieren Rotschild. Det er nok deraf, den stereotypi er fremkommet at jøder er pengegriske, og man kan jo tænke, at nogen, som har set Abraham købe "Damgaard" for kontante penge i sølv, når deres egne papirpenge ikke regnedes, kan have opfattet ham som en pengepuger, og måske lidt surt kaldt ham jøde.

Som kilde til denne mini-udredning har jeg anvendt relevante kirkebøger og folketællinger tilgængelige på internet, lidt googling og en meget læseværdig bog, som Dansk Jødisk Museum har udgivet i 2018: "En indvandingshistorie - Jøder i Danmark i 400 år".

Hans Christensen (1), Nielsine Jørgensen (2) og deres efterkommere

Hans Christensen (1)

Nielsine Jørgensen (2)

Hans Christensen (1) blev født 5. december 1841 som søn af Gaardmand **Christen Jensen Gartner** (14) og hustru **Ellen Pedersdatter** (15) og døbt i Øster Snede Kirke 23. januar 1842. Han blev koppevaccineret 2. juli 1845. Hans konfirmeredes 30. marts 1856 i Øster Snede kirke med dom angående opførsel og kundskab: mg - mg. Ud fra skudsmålsbogen ser det ud til, at han aldrig har haft plads udenfor sognet, og muligvis har han boet hjemme til han giftede sig den 25. november 1865 med pigen Nielsine Jørgensen 27 år fra Gammel Sole.

Nielsine Jørgensen (2) blev født 2. juni 1838 som datter af Gaardmand **Jørgen Abrahamsen** (17) og hustru **Ane Katrine Nielsdatter** (18) og døbt i Øster Snede kirke 8. juli 1838. Den 3. april 1853 konfirmeredes Nielsine i Øster Snede Kirke med dom angående kundskab og opførsel: ug - mg. Koppevaccineret 21/7 1841. *[En forudsætning for giftermål var koppevaccinering eller lægeerklæring om gennemgået koppesygdom. Koppevaccination blev indført ved lov 1810, men er nu ophørt da koppesygdommen som følge af verdensomspændende vaccinationskampagner kan anses udryddeet siden 1980].* Ved folketællingen 1860 boede hun hos Købmand Wulff i Vejle, og af hendes skudsmålsbog ses at hun tjente i huset her i årene 1857 - 1862. Hun har tilsyneladende ikke tjent andre steder, i hvert fald ikke udensogns.

Nielsine fik gården "Damgaard" efter sin far **Jørgen Abrahamsen** (17). Ved folketællingen 1870 er Hans anført som Huusfader og jordbruger. Nielsine som Huusmoder. Nielsines fader Jørgen Abrahamsen (17) boede da hos dem som aftægtsmand. Trods at det er ham, der har overdraget gården til Nielsine, er han anført som "Svigerfader" og ikke som fader. Hans kone **Ane Chatrine**

Nielsdatter (18) også på aftægt er anført som "Svigermoder". Jørgen (17) døde i 1878 og Ane Cahtrine (18) i 1879.

"Damgaard"

Hans Christensen Garne (1) sad i sognerådet i Øster Snede sogn i perioderne 1874 - 1877, 1877-1880, 1885 - 1889 som formand, 1889 - 1892. **Kilde: Terkel Hansens bog om Øster Snede sogn**. Hans svigerfar **Jørgen Abrahamsen** (17) sad i sognerådet i perioderne 1841 - 1844 og 1844 - 1848. Jeg har en suppeske i sølv med inskriptionen: "Erindring fra Øster Snede Sogneraad 2/12 1890". Desuden har jeg skrivebordsstolen som stod i Sellerup Skov og efter sigende også er en erindring fra sognerådet. Der skal have været en sølvplade med inskription, men den er borte, så om det er Hans eller Jørgen, som har fået den skal være usagt. Jeg har ladet den restaurere og sidder daglig i den.

Hans døde 9. december 1898 og blev begravet 15. december på Øster Snede kirkegård. Han var da bare 57 år. Ifølge **Astrid** (37) døde han af astma. Ved folketællingen 1901 står **Nielsine** (2) som gårdejer og gården bestyres af sønnen Christen Christensen (4). Ved folketællingerne 1906 og 1911 er det sønnen Jens Peter (7) der er gårdbestyrer og Nielsine står nu med efternavnet Christensen efter manden og ikke længere med Jørgensen efter faderen. Ved folketællingen 1916 er Nielsine gået på aftægt og står som bedstemoder. Jens Peter (7) står som husfader og Mary (28) som husmoder. **Nielsine** står med en formue på 18000 kr., en indtægt på 800 kr. og skat til stat og kommune på 19 henv. 8,5 kr. Jens Peter (7) står for en formue på 12000 kr. og en indkomst på 1500 kr. Skat til staten på 19,16 kr. og til kommunen på 15,30kr. Ved folketællingen februar 1921 står bedstemoder Nielsine medregnet som rentier. **Nielsine** døde 82 år gammel d. 25. april 1921 og blev begravet på Øster Snede kirkegård 30 april.

Mor (28) og Bedste (2) Dagligstuen Gl. Sole

Fra dagligstuen i Gl. Sole, Farmor Mary (28) og Bedste (2). Dette billede, der overlevede branden i Sellerup 1966, må være taget inden Nielsine døde i 1921.

Jeg går ud fra at dette er Nielsine (2) i midten omgivet af familie. Jens Peter (7) står delvist skjult i bagerste række og jeg tror det må være farbror Jørgen (6) længst til venstre. Billedet må være taget på Damgaard.

Hans og Nielsine fik sammen 10 **børn** hvoraf 7 levede til voksen alder og 3 døde som børn og de fik 40 **børnebørn** og 51 **oldebørn.**

Børn: **Ane Cathrine Christensen** (3); **Christen Christensen** (4); **Ellen Marie Christensen** (5); **Jørgen Christensen** (6); **Peter Christensen** (335); **Jens Peter Christensen** (7); **Hansine Marie Christensen** (8); **Maren Christensen** (336); **Ane Elisabeth Cecilie Christensen** (9); **Oline Christensen** (337).

Ane Cathrine Christensen (3) blev født i 1866 som **Hans Christensen** og **Nielsine Jørgensens** første barn. Hun er opkaldt efter sin farmor **Ane Cathrine Nielsdatter** (18). Hun blev konfirmeret i 1881. I 1891 giftede hun sig med Rasmus Petersen (155) fra Jerlev. Rasmus var søn af **Hans Christensens** (1) bror **Peder Christensen** (13) og således **Ane Cathrines** fætter. Samme År købte Rasmus Jerlev kro[11], som han sammen med Cathrine (I familien kendt som faster Katrine) drev til sin død i 1910 kun 44 år gammel. Katrine og Rasmus fik 6 **børn**, **Signe Petersen** (420), som døde 9 måneder gammel; **Signe Petersen** (421), som døde 18 dage gammel; **Peter Petersen** (422), som døde 9 dage gammel; *[Kan dette være en effekt af indavl?].* Katrine drev kroen videre med datteren **Dagny Petersen** født 16/2 1901 som bestyrer fra 1923 – 1946, hvor Dagny kaldet "Musse" overtog den og drev den videre sammen med sin mand Alfred Rodding (72), som efter Musses død i 1966 drev den frem til sin død i 1980. Jerlev Kro var således i slægtens og senere familiens eje i 89 år.

Hans, Rasmus, Dagny og Ane Catrine

Dagny og Alfred fik børnene: **Signe Rodding** (430) i 1926, **Erik Rodding** (431) i 1927 og **Niels Rodding** (433) i 1936. Dertil en **dødfødt dreng** (432) i 1933. Signe giftede sig med rutebilchauffør Arne Christian Schytt Pedersen (477) fra Viuf. På det tidspunkt benævnes hun servitrice af Jerlev Kro, så hun har hjulpet til hjemme. De fik sønnen Peder Schytt Pedersen (479), i 1954 og da var kromanden i Viuf og hans kone med som faddere. Da Signe dør i 1995 omtales hun som Signe Pedersen fra Viuf kro, så Signe og Arne har måske på et tidspunkt overtaget kroen. **Erik Rodding** (431) giftede sig med Marie Gunhild Hansen (434) og slog sig ned i Mølholm. Han var da tømrersvend. **Niels Rodding** (433) døde i 1992, og på en mindre sten på forældrenes gravplads står: Kro-Niels 1936 -1992, så selv om han boede i Randers, da han døde blev han begravet i Jerlev.

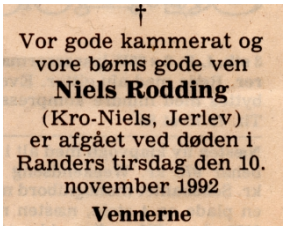
†
Vor gode kammerat og
vore børns gode ven
Niels Rodding
(Kro-Niels, Jerlev)
er afgået ved døden i
Randers tirsdag den 10.
november 1992
Vennerne

[11] http://www.123hjemmeside.dk/Jerlevhistorien/8630546

Sønnen **Hans Christensen Petersen** (71) født 1/3 1898 var med i navneskiftet til Garne som nr. 16 af 16. Kroen i Jerlev var også postsamlingssted og Hans blev landpost. Han bosatte sig i Jerlev og giftede sig i 1923 med Hansine Dorthea Petersen (152) fra Kjærbølling Skov. De fik børnene: **Rasmus Garne** (428) i 1925 og **Nanna Garne** (429) i 1930. Rasmus fortæller at han gik i privatskole i Vejle, så enten har det været velbetalt at være landpost, eller så har han fået anden støtte hjemmefra. Rasmus havde en militær karriere og pensioneredes som major. Var i perioder medlem af Byrådet i Viborg for de konservative. Fik to børn, en dreng og en pige, hvoraf sønnen Torben Weiss Garne (439) sammen med sin kone og to døtre var med til Garne-træffen på Nationalmuseet. Datteren Hanne Weiss Garne (847) findes på: "Linkedin" med CV. Jeg har ingen oplysninger ellers om hende, men Rasmus nævner, at han har to børnebørn og da Torben har to, har hun nok ikke fået nogen.

I følge et brev indlagt i Vandrebogen har **Nanna** været gift 2 gange, først med Herluf Schmidt Thomsen (478) og siden med Erik Jessen (850), har fået tre sønner og har siddet i byrådet i Haderslev. [Iflg Faster Sinnes bog: "Familie Data" er sønnerne: Henning Garne Thomsen (480), Erik Garne Thomsen (848) og Leif Garne Thomsen (849)]. Nanna skriver at hendes far sad i sognerådet i Jerlev i 30 År. Alle tre sønner kan findes på Facebook og har beholdt navnet Garne. Rasmus og Katrines næste barn var **Magnus Petersen** (423), som døde 5 måneder gammel.

Christen Christensen (4) blev født i 1868 som ældste søn af Hans Christensen (1) og Nielsine Jørgensen (2) og voksede op på "Damgaard" i Gammel Sole, som Nielsine fik efter sin Far Jørgen Abrahamsen. Jeg ved ikke, om han har været ude at tjene, men ved folketællingerne 1870, 1880 og 1890 bor han hjemme på Damgaard, og i folketællingen i 1901 står han som gårdbestyrer her efter, at hans far er død 1898. Han giftede sig i 1902 med en gårdmandsdatter fra Solskov: hans kusine Kristine Jensine Christensen (20), Datter til hans Faster Maren Christensen (10). Trods at han var ældste søn rejser han fra "Damgård", hvor broderen Jens Peter (7) overtog hvervet som gårdbestyrer for moderen Nielsine (2). Christen købte først en gård i Baastrup. Her fik parret børnene **Maren Christensen** (21) i 1903 og **Johanne Christensen** (22) i 1904. Ifølge Egon Svanes skrift: "Oplevelser og tildragelser i Kristen Garne's gård fra 15/4 1924 - 1/11 1930" solgte han gården i Baastrup i 1915 og købte en gammel stråtækt gård i Bredal i Engum sogn. Siden byggede han en ny gård på egen mark i stedet for den gamle. Ved folketællingen i 1916 står han anført med en formue på 50.000 kr. Ved samme folketælling står moderen Nielsine (2) for 18.000 kr. og broderen Jens Peter for 12.000 kr.

I 1922 skiftede søskende **Christen** (4), **Jens Peter** (7) og **Ane Cecilie** (9) efternavn til Garne. Af brødrene skiftede **Jørgen Christensen** (4) ikke og heller ikke de øvrige søstre. Dog skiftede Faster Katrines søn fra Jerlev, **Hans Christian Petersen** (71) efternavn til Garne. På navnebeviset står farbror Christen som nummer 1, nummer 2 er tante Kristine og nummer 3 og 4 er døtrene **Maren Garne** født 1903 og **Johanne Garne** født 1904. Det kan også noteres at i folketællingen fra 1916 står: "Kristen Kristensen Garne" og i 1921: Kristen Kristensen (Garne) så navnet har været i brug inden det officielle navneskifte.

Kristen døde på Vejle sygehus 1933. Jeg ved ikke, hvad der blev af gården, men ved den senest tilgængelige folketælling fra 1940 bor Kristine Garne som "rentrice" sammen med Johanne Garne i Kragelund. Hun døde i 1951 og blev ligesom Kristen begravet på Øster Snede kirkegård.

I et brev fra **Vagn** (33) i Vandrebogen fra 22. marts 1965 står, at **Johanne Garne** (22) og Anna Hauge (449) *[**Sigvald Hauges** (447) enke]* har været på besøg hos faster Cecilie (9). Jeg tror ikke at Johanne giftede sig og fik børn. **Maren Garne** (21) derimod giftede sig med en gårdmand fra Krollerup, Niels Jensen Nielsen (424) og fik 3 børn: **Inger Elisabeth Nielsen** (425), giftede sig med studiosus technices Peter Elkjær (475), Hun benævnes da selv korrespondent. Da de fik sig første barn Karen Elkjær (864); i 1960 benævnes manden ingeniør. **Svend Oluf Nielsen** (426) ved jeg ikke noget om. **Anna Kathrine Nielsen** (427), giftede sig med en lærer Ejner Nissen (476), i Kolding. Ingen af Marens børn fik således Garne-navnet. Selv står hun som Nielsen i folketællingen fra 1940, men i kirkebøgerne i forbindelse med børnenes dåb i 1932, 1934 og 1937 står hun som Maren Garne. Så trods at Kristen måske har været drivende ved navneforandringen, førte hans afkom ikke navnet videre.

Astrid (37) skriver til mig: "Maren var en beleven og statelig kvinde". Hun skriver videre: "Jeg tror aldrig jeg har hørt noget ufordelagtigt om farbror Kristen, men faster Stine brød jeg mig ikke om, hun

var altid så kritisk, men alting var også i orden dernede." I Egon Svanes skrift er tonen dog helt igennem positiv om forholdene på gården. Min egen far (Kristian (36)) blev sendt derned at tjene, men han havde vist svært at komme op om morgenen og blev sendt hjem. Jeg ved ikke, hvor gammel han da var. **Søren Jensen** (45), søn af faster **Marie** (8) og smeden i Grejs (42) tjente også der i følge Egon Svane. Nedenstående billede, som desværre er en skanning af en skanning har **Hans Filskov** (1866) sendt Astrid. Kvinden i hvidt skal være tante Johanne (1858), som også tjente der som ung, Derefter **Tante Stine** (20), Farbror **Kristen** (4) og **Johanne Garne** (22)

Ellen Marie Christensen (5) blev født 2. februar 1870 og konfirmeret 20. april 1884. Hun giftede sig i 1887 kun 17 år gammel med Niels Jørgensen (443). Niels overtog gården ”Højgaard” i Solskov efter sin far Jørgen Nielsen. Efterhånden bliver Niels i kirkebøger og folketællinger kaldt Jørgensen Hauge og til sidst overgår familienavnet helt til Hauge. 1897 Døde Niels og Ellen sidder som enke på gården med 3 børn i alderen 1, 3 og 9 år. På mindre end 2 år mistede hun to børn nemlig Hans Jørgensen Hauge (445), som døde 5 år gammel i september 1895 og Johanne Jørgensen Hauge (446), som døde 2 år gammel marts 1895 og desuden sin mand. Ved folketællingen 1901 står Jens Peter Kristensen (7) som gårdbestyrer. i 1906 er en Jens Jensen Ballegaard gårdbestyrer og Ellen Marie benævnes gårdejerinde. I 1916 står sønnen Jørgen Hauge (444) som gårdbestyrer. Under sin opvækst fra 1909 boede hendes søsters (8) søn Emil (44) fra Grejs hos hende og han blev også konfirmeret fra Øster Snede kirke. Emil kaldte hende naturligt nok for moster, og da der var en del samkvem indenfor familien, ledte det til det lidt forvirrende, at også Jens Peters (7) børn kaldte hende moster, selv om hun var deres faster. Sigvald (447) giftede sig 1918 og ved folketællingen i 1921 står han som Husfader og det er ham som til slut overtager "Højgaard". Ellen Marie Hauge (8) flyttede med sønnen Jørgen Hauge (444) til Aarup hvor han fik en gård, muligvis købt ud af broderen fra forældregården. Herfra flyttede Ellen Marie til Hedensted By hvor hun anført som Rentier ser ud til at bo alene, antagelig i et hus, hun har købt. Ved hendes død 1937 var hun indlagt på Vejle Amts og Bys sygehus, hvor hun ifølge kirkebogen døde i bughindebetændelse.

Deres første barn **Jørgen Jørgensen Hauge** (444) blev født i 1888 og konfirmeret i 1902. Han giftede sig med Else Marie Larsen (471), og fik som sagt en gård i Hedensted. De fik børnene **Johanne Hauge** (473), som giftede sig med telefonmontør Marius Sørensen (501). **Ellen Hauge** (472) fik 17 år gammel datteren Else Marie Hauge (504) i 1943. Faderen var en arbejdsmand, Jens Nielsen fra Holbæk. Da hun i 1949 giftede sig med Børge Johansen (474), Fik Else Marie tillagt navnet Johansen. Jørgens kone Else Marie (471) døde kun 39 år gammel. Jørgen blev boende på gården med Ellen og hendes mand som bestyrer til de overtog gården efter hans død. Han blev 88 år gammel påkørt på knallert af en bil og døde af kraniebrud på Vejle sygehus.

1890 fik Ellen og Niels en søn **Hans Jørgensen Hauge** (445), som døde 5 år gammel i 1895. Næste barn **Johanne Jørgensen Hauge** (446) blev født i 1892 og hun døde også i 1895, 2 år gammel. 1884 fik de sønnen **Sigvald Jørgensen Hauge** (447), som overlevede, og siden overtog barndomshjemmet. Han giftede sig med Anna Kirstine Pedersen (449), fra Solskov.

Anna og Sigvald Hauge

Deres ældste barn **Erna Hauge** (450) fik i 1943 et barn Oluf Hauge (873) med mekaniker og vulkanisør Knud Adolf Strøjer Sørensen (874) fra Vejle. Da Erna giftede sig i 1949 med mælkehandler Niels Pedersen (511) blev navnet ændret til Oluf Pedersen, men i 1997 blev det ændret tilbage til Oluf Hauge. Sønnen **Hans Hauge** (451) overtog gården efter Sigvald. Han giftede sig med Mary Cia Helene Nielsen (512), og de fik tre børn, men ingen som overtog gården. **Ketty Hauge** (452) blev gift med enkemand, arbejdsmand Børge Julius Pedersen (510). **Signe Hauge** (453) giftede sig med gårdejer Arne Dejrup Christensen (516) fra Hedensted. Ellen og Niels' yngste barn var **Johannes Jørgensen Hauge** (448), som 21 år gammel begik selvmord i 1910.

Jørgen Christensen (6) var den fjerde i rækken af **Hans Christensen Garne** (1) og **Nielsine Jørgensens** (2) børn. Han blev født i 1871 og konfirmeret i 1886. Han fik en handelsuddannelse og etablerede sig i Vejle som Købmand og siden grosserer. Første gang vi træffer ham i denne forbindelse, er han fadder ved Sigvald Hauges (447) dåb i 1894, da med titel af kommis. Han giftede sig i Engum Kirke i 1897 med Marie Schmidt (23). De bosatte sig i Vejle på Vestergade 45 og flyttede siden til Vestergade 22, som blev domicil for grossistfirmaet: "Jørgen Christensen". Det er sandsynligvis på grund af, at han har etableret sit firma i dette navn, som han ikke, som de andre brødre deltog i navneskiftet til Garne. Han blev en central person i Vejles handelsstand og i 1921 svensk vicekonsul. Han blev medlem af Vejle byråd 1903 - 17 som venstremand, og Handelsminister i regeringen Neergaard III, okt. 1922 april 1924. I april 1924 blev han indvalgt i Folketinget, men afgik af helbredsgrunde i okt. 1924

Ministeriet Neergaard III

Familien havde som sommerbolig "Poppelhus" ved bredballe Strand, hvor yngste datteren **Else** (27) blev født i 1920. Jørgen døde 8. december 1937, og når man ser de dødsårsager, der er anført i kirkebogen kan man forstå, at han har haft et dårligt helbred at trækkes med, nemlig sukkersyge, åreforkalkning, svært hjertesvigt og koldbrand. Hans kone Marie (23) og sønnerne **Erik Christensen** (455) og **Knud Tage Christensen** (26) drev firmaet videre indtil 1939 hvor Marie gik ud og i 1942 også Tage, hvorefter Erik alene drev firmaet videre. Marie finder vi sammen med datteren Else på Bergs pensionat i København ved folketællingen 5. november 1940, men hun vendte tilbage til Vejle, hvor hun døde 1955. Om dette ophold i København kan have forbindelse med, at Else i familien formodes, at have haft en forbindelse med en tysk officer, og muligvis senere flyttede til Tyskland, kan man kun gisne om.

Farbror Jørgen

Onkel Jørgen (6)

Tante Marie

Tante Marie (23), Farbror Jørgens (6) Kone

Signe Christensen (454) blev født 1898 og konfirmeret i 1912. Hun blev i 1919 gift med Arkitekt Carl Valdemar Hess Petersen (456). I 1921 boede ægteparret på Jernbanegade 8 i Vejle. 1925 boede familien på Flegborg nr. 2, og der var nu tilkommet en søn Knud Lejf, der var født på Rigshospitalet i 1922 af en norsk ugift pige. Adoptionsbevilling af 1923. Hvad jeg kan forstå fik de ingen egne børn. Ægteskabet blev opløst og Signe giftede sig i august 1929 med enkemand, Grosserer Arvid Nilsson (457) af svensk afstamning. Signes Skilsmissebevilling er dateret april 1929. Signe boede på det tidspunkt centralt i København på Ved Stranden 20, og brylluppet foregik i Holmens Kirke. Ved folketællingen 1930 finder vi dem på Gudrunsvej 4 i Charlottenlund sammen med Arvids tre døtre af første ægteskab. Jeg har ikke fundet dem ved folketællingen i 1940, så jeg ved ikke, om der er kommet børn i dette ægteskab. Han startede et fremgangsrigt firma: ”Arvid Nilsson” som handlede med skruer og møtrikker. 1953 oprettede han ”Arvid Nilssons fond til Udforskning og Bekæmpelse af Kræft - Sygdomme og af Hjertets Lidelser”. Han overlod firmaets hele aktiepost til fonden, hvor han selv blev formand. Arvid døde i 1959 på Amtssygehuset i Gentofte af kræft. Signe træffer vi som formand for fonden i 1970. Af fondens fundats fremgår at halvdelen af overskuddet skal gå til Arvid Nilssons børnebørn så længe de lever. Efter stifterens og formentlig Signes død blev fonden at se som "herreløs", og var omtalt i forbindelse med en skandale hvor bestyrelsesmedlemmerne selv ragede til sig reelt af fondens midler i en grad, så Erhvervsstyrelsen måtte intervenere. I 1969 og 1970 er hun noteret som formand for fondens bestyrelse. Hun døde 31/3 1982.

Ingeborg Christensen (24) blev født i 1901 og konfirmeret i 1916. Ved folketællingen i 1911 er hun noteret som midlertidigt fraværende på Vejle Sygehus og i 1916 er hun noteret som midlertidigt fraværende på Finsens klinik i København *[hovednummeret der dengang var lysbehandling af hudtuberkulose].* I 1927 blev hun viet til Ejgil Alexis Hallas (458) i Bredballe Kirke *[Formentlig efter at Jørgen havde skaffet "Poppelhus" ved Bredballe Strand]*. I 1928 fik de datteren **Birte Hallas** (459) og i 1931 en søn **Ejgil Hallas** (460) som døde 3 dage efter fødslen og blev nøddøbt af sin mor på sygehuset. Ingeborg og Ejgil Alexis blev skilt og i 1934 giftede Ejgil sig med Gertrud Nina Dornonville de la Cour fra hvilken han iflg. kirkebogen fra 1961, da han døde, også blev skilt. Jeg kan ikke finde familien i folketællingen 1940, men Ingeborg er åbenbart flyttet til København for da hun døde i 1943, havde hun adresse i Uppsalagade på Østerbro. Dødsårsagen blev opgivet til at være sovemiddelforgiftning. I kirkebogen fra **Birtes** (459) fødsel, er der et tillæg hvor vi ser, at hun i 1944 blev adopteret af Eigils hustru, men om hun hele tiden har boet hos sin far eller er fulgt med Ingeborg, ved jeg ikke. Birte giftede sig i 1956 med Bent Gaarmann-Petersen fra Gentofte. De bosatte sig i Hvidovre på Bytoften 19 II tv hvor de fik datteren Annemette Gaarmann-Petersen (462) i januar 1957. *[Fra Hjemmesiden My-Heritage kan læses at Annemette skiftede navn fra Gaarman-Petersen til Gaarmann i 1971 og i 1974 til Hallas. Der står også at hun giftede sig og fiok et barn, og at hun døde af sygdom i Grindsted 24/2 2010].*

Erik Christensen (455) blev født 1905 og konfirmeret i 1919. Han var udset til at overtage firmaet og var flere år i større virksomheder i England og Tyskland. I 1934 fik han prokura i firmaet og ved Jørgens død i 1937, overtog han ledelsen af firmaet. Han giftede sig i januar 1940 med Rudi Nora Ørnberg (463), fra København, og i juli samme år fødtes sønnen **Jørgen Christensen** (464). Tage (26) forlod firmaet i 1944 for i stedet at gå ind i Vejle kafferisteri. Erik døde pludselig i 1964 kun 59 år gammel. Af avisartikel fremgår at sønnen Jørgen (464) var ansat i firmaet, men jeg ved ikke, hvilken rolle han har spillet i firmaet fremover, for iflg. Statstidende overtog Tage nu firmaet som eneste ansvarlige. Rudi giftede sig siden med en lensbaron Løvenskjold. Hvad der siden blev af Jørgen, ved jeg ikke.

Bodil Christensen (25) blev født 1911, Jeg kan ikke finde hendes konfirmation, men iflg. folketællingerne boede hun hjemme såvel 1916 som 1921 og 1925, men derimod ikke i 1930. Hun giftede sig med Flemming Friis-Jespersen (465), som blev beskikket som landsretssagfører i 1931. Han virkede som sådan i Vejle til han og Bodil i 1960 flyttede til Tenerife. De fik to døtre, **Tove Friis-Jespersen** (466) i 1933, og **Bente Friis-Jespersen** (467) i 1935. Forældrene må være kommet tilbage fra Tenerife, i hvert tilfælde døde Flemming 10. Maj 2000 i Vejle ifølge Vejle Stadsarkiv [https://arkiv.dk/vis/2472066] og Bodil i 1973 Iflg https://www.myheritage.dk/names/bodil_friis-

jespersen. Primærdata for dette er ikke fundet. Tove giftede sig 1955 med Knud Asger Asbjørn Smitt (468). Yderligere information er ikke fundet.

Knud Tage Christensen (26) blev født 1913 og konfirmeret 1928. Han giftede sig i 1934 med Inger Johanne Petrea Buchholtz (469) og de fik et barn **Inger Buchholtz Christensen** (470) opkaldt efter moderen, som døde i barselsseng. Inger (470) træffer vi ved folketællingen 1940 ikke hos sin far, som bor alene, men hos sin farfar Overmedicus ved Vejle sygehus, Johannes Buchholtz som i mellemtiden er blevet enkemand, da Ingers mormor er død i september 1940. Tage kom ind i firmaet Vejle Kafferisteri, men blev også involveret i Faderens firma, da Erik (455) døde. Da nævntes han som eneste ansvarlige i firmaet. Hans rolle her senere, har jeg ikke afklaret. Han må være blevet gift igen, for han og hustruen var med på det Sterling Airways fly som i 1972 forulykkede i Dubai på vej hjem fra ferie på Ceylon, hvorved alle ombord omkom. I bogen om ulykken nævnes han som ejer af Vejle kafferisteri. Hans kone kaldes i bogen Patricia Christensen f. Olsen, men på My heritage har jeg fundet en Benedicte Keilgaard, som dér siges at have været gift med Tage og derfor også omkom ved flystyrtet, og det er da også hende, der figurerer på gravstenen på Jørgen Christensens familiegrav på Vejle Østre kirkegård. Tage og hans kone er i ovennævnte bog beskrevet som hjemmehørende i Torremolinos i Sydspanien. Tages datter **Inger** (470) giftede sig i 1958 med forretningsmand Jens-Erik Kofoed (518). De fik i 1958 Sønnen Ole Buchholtz Kofoed (523) som blev læge, men døde kun 30 år gammel. Inger (469) sad i 2008 i bestyrelsen for firmaet Jørgen Christensen A/S, men jeg kan ikke se hvor længe hun har siddet der. I en periode var også Jens-Erik med i bestyrelsen.

Else Christensen (27) blev født 1920. Vi træffer hende hjemme hos forældrene 1921, 1925 og 1930. Ved folketællingen 1940 bor hun på Bergs pensionat i København sammen med sin mor. Jeg har ikke fundet yderligere omkring Else, men det siges i familien at hun måske blev gift med en tysk officer og flyttede til Tyskland.

Peter Christensen (335) Blev født 15. november 1874 og døde i brystsyge 1½ måned gammel i januar 1875

Jens Peter Christensen (7) blev født i 1875. Jeg har en oplysning, antagelig fra Edith (38) at han i en alder af 11 - 13 år kom til skade en vinter da man havde sat 2 kælke sammen, og han faldt af den forreste, hvorefter den anden kørte over ham, og han brækkede ryggen. Han blev noget pukkelrygget derefter, angiveligt meget tydeligt, hvilket kan ses af nedenstående billede fra Gl. Sole.

Mary (28), Gerda (35) og Jens Peter (7)

Ved folketællingen 1901 står Jens Peter Kristensen (7) som gårdbestyrer for sin søster Ellen Hauge (5) i Solskov, efter at hendes mand Niels Jørgensen Hauge (443) var død i 1897. Ved folketællingerne i 1906 og 1911 har han overtaget rollen som gårdbestyrer for sin mor Nielsine Jørgensen (2). Han giftede sig i 1912 med **Mary** (28) fra Bredal og sammen drev de "Damgård" videre efter Nielsines død. De fik sammen 13 børn hvoraf nr. 6 i rækken **Nicoline** (34) døde 4 år gammel efter sigende kørt ned af en løbsk hest. Vi børnebørn har aldrig kendt farfar, da han døde inden det første barnebarn blev født.

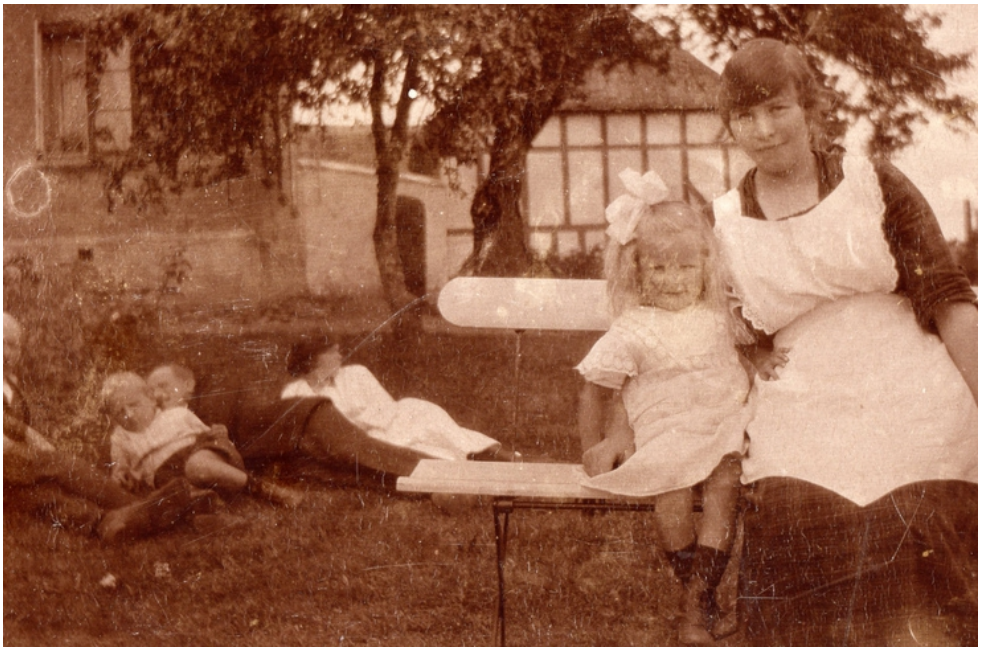

Nicoline (34) på bænken med ukendt. Billede fra haven i Gl. Sole. Muligvis er det Marys brødre Karl og Hans i græsset med en af deres koner.

Anton Jørgensen (1466) som var søn af Knud Sørensen Jørgensen (55) og barnebarn af **Nielsines** (2) halvbror **Søren Jørgensen** (16) skriver i sin slægtsbog: "Enken (altså Nielsine) afstod i 1912 gården til sin søn **Jens Peter Garne** som havde den til den i 1940 blev solgt til fremmede. Han giftede sig med **Mary Christensen** fra Bredal, og der blev 12 børn i ægteskabet, der alle hver på sin plads blev dygtige og ansete borgere i vort lille Danmark. Jens Peter, der var 15 år ældre end mig selv, husker jeg helt fra min barndom. Han var jo fætter til min far, og der var livlig samkvem mellem de to hjem. Jens Peter var højt begavet, med en livlig fantasi og god hukommelse. Han var interesseret i jagt og fiskeri, og skytteforeningen havde skydebane på fars mark i mosen nedenfor bakkerne og skød tværs over mosen. Jeg har opholdt mig meget sammen med min bror **Søren** (1464) på banen om søndagen, og hjalp med at lade patroner til de gamle Remington geværer, der benyttedes dengang. Jens Peter Garne var vi vant til at se med et godt humør og en vittighed på læben, men en gang har jeg dog set ham med et alvorligt budskab. Det var den 8. september 1908, Jens Peter, har været på andejagt i mosen. Han kommer udefra og sætter sig på tørvekassen med bøssen mellem knæerne. "Har i hørt det?" siger han til far. "Nej hvilket?" "Vor justitsminister i J. C. Christensens regering, Alberti, har i morges meldt sig til Københavns politidirektør og oplyst, at han har brugt alle den sjællandske sparekasses midler til spekulation, og de er tabt.". Sagen vakte stor røre, og hele ministeriet indgav eller søgte selv deres afsked. Indtrykket af denne episode gjorde, at jeg endnu i dag i 1976 husker dag og årstal derfor."

Jens Peter (7) nr 6 fra ve i bagerste række

Huset i Sellerup Strand.

Farbror Hans (31) og Farmor Mary (28) i stuen i Sellerup med ane portrætter på væggen

Astrid (37) skriver til mig: "Gården i Gl. Sole blev solgt i 1940 på gr. af økonomiske vanskeligheder, der blev købt et husmandssted i Sellerup Skov. Din farfar (7) havde været dernede, lagt køkken og bryggers sammen og bygget et lille udhæng og vaskehus, fjernet en stor ovn, så der kunne blive en loftstrappe og der var lavet et rart stort værelse i gavlen før vi ankom omkring 1/8 1940. Der var 7- 8 tdr. land, der gik lige ned til fjorden og med skoven som nabo til den anden side. Der lå en splinterny robåd til os, som far havde fået lavet i Bredballe, og fået sejlet over, så den lå og vippede nede i fjorden og skabte stor lykke i mange år. **Sinne** (29) og **Inger** (30) var færdiguddannede, **Vagn** (33) ligeså. **Hans** (31) havde været på landbrugsskole i Haslev, og Jens (32) på Hoptrup. Omvæltningen tog hårdest på far, han døde som en fattig mand januar 1944, i hvert fald på jordisk gods.

Mor (28) faldt tilsyneladende hurtigt til i omgivelserne, og naboerne var imødekommende og hjælpsomme fra første dag. Efter fars død kom **Jens (**32) hjem og var bestyrer for mor de første år, han plantede noget af jorden til med jordbær og arbejdede bl.a. i skoven, men havde trang til større eventyr, og **Hans** (31) overtog i 1946. Da Hans begyndte at tjene ret godt på salg af jordbær, grøntsager, kyllinger o.a. blev økonomien god. Hans fik bil, så han selv kunne køre på gartnernes salgsafdeling. Mor var også meget glad for bilen, hun havde aldrig været tryg ved hestekøretøjer, og i bilen følte hun sig tryg. Der blev under krigen og derefter bygget mange sommerhuse dernede, og mor holdt af at sælge ved stalddøren eller rettere vaskehuset. Edel (41) var hjemme i hvert fald de fleste somre, og ellers havde mor konehjælp. Mor havde takket være Hans, en god og tryg livsaften, trods dårligt hjerte og sukkersyge. Mor døde derhjemme d. 20. september 1959. **Sinne** (29), **Inger** (30), Hans og tante **Agnes** (77) var der. Vi kom til at holde af Sellerup Skov, det var et ideelt sted at holde ferie, både for voksne og børn, og vi har haft mange skønne timer dernede, vender ofte tilbage dertil, både vi gamle og næste generation, der er sådan en velsignet fred og ro over stedet."

Jeg har selv mange dejlige minder fra Sellerup skov. Vi tilbragte, så langt tilbage jeg kan huske, og frem til stedet brændte i 1966 alle sommerferier i Sellerup Skov. Der var i regel altid en masse familie der, så der kunne være trangt om sovepladser. Jeg sov i regel i gavlværelset sammen med farbror Hans og blev om morgenen vækket ved lyden af, at han vaskede mælkejunger. Der kunne også være trangt om spisebordet, hvor der nok kunne være op mod 20 mennesker. Vi børn elskede at høre de

voksnes historier, mest populært var nok, når Vagn (33) fortalte om den gang de efter slagten havde taget en grisehale med i skole, som de satte fast bag på den kittel, læreren havde på sig, når han underviste, eller når far (36) fortalte om dengang, han blev sendt hjem fra skolen, hvor de var blevet sat til at arbejde i lærerens have, og han havde sagt: "jeg er ikke kommet i skole for at køre lærerens trillebør". Da blev farmor ikke glad, men farfar tog det vist lidt lettere. Det var så dejligt frit i Sellerup og meget spændende for os børn fra byen. Der var køer og grise og høns og en hest: Palle Pandehår. Jeg blev engang sat op på ryggen af ham. Jeg husker det som om, han var så bred, at man kunne strække benene helt ud, når man sad der. En gang fik vi lov at trække køerne hjem til malkning, Jeg var vist lidt for fej, men Kirsten (98), Birgit (93) og Harry (94) turde godt. Koen løb dog fra pigerne og Harry sked den ene ned af, så det var en oplevelse. En anden gang var der en ko, der sked ned ad farbror Hans. Mor (97)m stod ved det åbne vindue, og så sagde Hans: "Har du ikke et lommetørklæde?". I begyndelsen vi kom der, havde de en lænkehund, Daisy", det var en tysk korthår. Den var vi lidt bange for, men så fik de Bjanca. Det var et rigtigt kæledyr. De have også katten Frække Frederik. En gang fik Ole (83) og jeg for os at lave et eksperiment. Vi havde hørt, at katte ikke kunne lide vand. Vi tog så Frederik og smed ham i vandtruget ved pumpen. Svaret på spørgsmålet var tydeligt, og så var det slut med at køre med Frederik i den gamle barnevogn.

Når Gunner var der, var det et fast punkt at vi skulle have "gårdtur". Så klædte han sig lidt ud og jagede os rundt i gården til vores store fornøjelse. En anden lidt sjov oplevelse var da Edith (38) som jo var diakonisse, og gik i deres grå dragt med hvid hovedbeklædning nok havde været ude at rejse. I hvert fald havde hun en flaske cognac med til Sellerup. Det var vist ret nyt for de fleste i familien, ja vi børn måtte jo ikke smage. Det måtte vi til gengæld, da Ove en gang kom med noget helt nyt, nemlig en flaske cola. Efter prøvesmagningen tror jeg alle var enige om, at det vist ikke havde nogen fremtid for sig. Det gælder stadig for mig selv. (Jeg kan huske forkert, og det var Ove, som havde det stærke og Edith colaen). Den gang kaldte man patienterne på de Kellerske anstalter for: "de åndssvage". Der var flere, der ikke var værre, end at de selvstændigt kunne gå omkring, og nogle hjalp lidt til på de forskellige gårde. Der var oven i købet nogle, vi børn kendte med navn fra år til år. De havde det nok ikke for fagert. Der var nogen af dem, som samlede cigaretskod, som de vel røg på en eller anden måde, og én kom hos farmor og fik skod, som tante Agnes havde samlet fra sit pensionat i København og kom til Sellerup med i en stor pose.

Jeg vil håbe, det var lige så dejlige ferier for vores forældre, som for os børn. Dengang havde far kun 2 ugers ferie, og de voksne måtte hjælpe til. Tidligt om morgenen skulle der plukkes jordbær, og kvinderne stod for det somme tider store hushold, som ikke præcis var moderne. Det eneste indlagte vand var i køkkenet, og det fik man ved en pumpe som lignede en miniature af den, der stod ved brønden. Maden blev også lavet på et gammeldags komfur. Astrid forstod sig nok godt på børn fra sit mangeårige arbejde som sygeplejerske på børneafdelinger. Vi børn forstod os til gengæld så godt på Astrid, at vi, når hun var der, forsvandt inden der skulle laves noget, for hun var ikke bleg for at sætte os til arbejde i sommerferien! Et andet meget imødeset punkt var besøg hos familien i Andkær. Anker (92) og Gerda var utrolig rare mennesker, og så var der jo børnene, især Harry (93) og Birgit (94), som ikke var så meget ældre end Kirsten (98) og jeg (99). Efter Edel (41) var blevet gift med Bent (113), var vi også altid på besøg i Brædstrup, og begge familier kom jo også regelmæssigt til Sellerup. Sidste gang vi besøgte Hans i Sellerup var efter branden i 1966, da han boede i en husvogn, og hvor vi så lejede et sommerhus. Dengang fik jeg af Hans (31), Hans' (1) og Nielsines (2) skudsmålsbøger.

Jens Peter (7) og Marys (28) børn

Disses liv kan man i vidt omfang følge gennem Vandrebogen, der strækker sig fra juni 1945 til december 2012. Det er kun lidt jeg ved om livet på "Damgaard", men der kan nok ikke være tvivl om at familien trivedes der, og af "Vandrebogen" fremgår, at der i mange år efter blev holdt kontakt til familien, som overtog gården. Med "Vandrebogen" som tilgængelig resurse for alle, skriver jeg her blot kursorisk, og om dem, som har haft børn, vil jeg i stort set overlade evt. skriveri til dem.

De tolv, ukendt dato, men da Edel er født 1930 er det nok fra midt i trediverne

De tolv ved Farfars begravelse 4. februar 1945

De tolv + Anker (92) og Karen (97) ved Gerdas (35) og Ankers (92) bryllup 18. maj 1945

Nielsine Christensen (29), blev som første datter opkaldt, som det var almindeligt, efter bedstemoderen på faders side. I familien blev hun aldrig kaldt andet end Sinne. Hun blev født 19/8 1912. Hun er nr. 7/16 på navnebeviset fra 1922 om skifte til efternavn Garne. Hun blev uddannet som sygeplejerske og flyttede til København i 1936. Ifølge Astrid flyttede hun under krigen ind til Tante **Agnes** (77) på hendes pensionat, måske til hun omkring 1955 fik en lejlighed i Kornvænget i Ballerup, hvor hun boede til hun i 1981 flyttede til Vognmandsmarken i København. Hun var i mange år afdelingssygeplejerske på øjenafdelingen på Kommunehospitalet, måske til sidst oversygeplejerske. Da jeg læste i København, ville jeg en dag besøge faster Sinne i Ballerup. Jeg tror ikke der var sne, men det var frost. Vi gik en tur og hun ville vise mig en gammel gård i området. Der var brosten på gårdspladsen, og her faldt hun og brød hoften. Hun var sej og gik hjem, selv om jeg til sidt måtte bære hende. Hun vejede ingenting. Vi fik hende til hospitalet i Glostrup, hvor hun blev opereret. Hun lød mest bekymret over, at jeg nu ikke fik den kylling, hun ville have stegt til mig. Dette brud voldte hende en del bekymring, og til sidst tror jeg hun fik en ny hofte indopereret.

Sinne betød meget for sammenholdet i familien, og jeg har en lille notesbog efter hende, hvor hun havde noteret familiens fødselsdage, inklusive hendes fætres og kusiners og deres afkom. I kildedokumentet kaldt: ”Faster Sinnes familiedata”. Da hun dårligt kunne klare sig mere, kom hun på Solgaven i Næstved, hvor **Edith** (38) var som sygeplejerske. Hun døde 6. april 2004, 91 år gammel. Hun blev begravet på Øster Snede kirkegård, men da kirken var under reparation, blev den kirkelige handling forlagt til en anden kirke. Hendes Nevø, **Jens Peter** (111) forrettede den kirkelige handling på en meget personlig måde. Da kortegen siden kørte til Øster Snede kirkegård, blev det arrangeret, at hele følget kørte forbi hendes fødehjem, "Damgaard" i Gl. Sole. Det blev en værdig afslutning på et langt liv.

Inger Christensen (30) født 21/8 1913, giftede sig med Ingeniør Poul Helbo (80). Hun er nr. 8/16 på navnebeviset fra 1922 om skifte til efternavn Garne. De boede på Blåmejsevej i Århus i et stort hus. De fik tre børn. **Jørgen Helbo** (81) f. 27/12 1947, **Else Helbo** (82) født 23/2 1919 og **Ole Helbo** (83) f. 10/9 1952. Inger døde 16. november 1974 og Poul døde 19. januar 1913.

Hans Christensen (31) født 30/10 1914. Som ældste søn blev han på samme måde som Sinne opkaldt efter sin bedstefader på faders side. Han er nr. 9/16 på navnebeviset fra 1922 om skifte til efternavn Garne. Han var hjemme på gården i Gl. Sole ved folketællingen i 1930. I 1940 var han forkarl hos proprietær Thellesen i Jerlev, så inden da, har han nok været på landbrugsskole i Haslev. Hans første indlæg i "Vandrebogen" i august 1945 er fra gården "Alsøvang" i Haderslev Amt, hvor han

arbejdede på det tidspunkt. I november samme år begyndte han så som bestyrer for sin mor i Sellerup efter **Jens** (32). Her blev han, og overtog stedet efter at farmor døde. Efter at stuehuset var brændt, solgte han og flyttede til Anemonevej i Hedensted. Når vi kom på ferie til Sellerup, inden vi selv fik bil, kom vi med toget til Brejning station, hvor farbror Hans hentede os. Først med hestevogn, men snart med motorcykel med en sidevogn, som bestod af en firkantet kasse. Jeg elskede at køre i den, men mor var ikke glad for det, og gad vist om hun og far ikke gik fra stationen. I 1956 købte han en lille varevogn, en Renault. På den tid måtte børn godt sidde på forsædet, og sikkerhedsbælter fandtes ikke. Jeg var godt stolt, da jeg havde været med farbror Hans om morgenen på gartnernes salgsafdeling i Vejle med jordbær, og blev betroet med at passe afviservingen på min side. Efter at huset var brændt, besøgte vi ham i ferien i skurvognen, og der fik jeg af ham Hans' (1) og Nielsines (2) skudsmålsbøger. Det var jo ellers ikke meget der blev reddet ved branden, men jeg har efter far et album med fotos, som delvis brændt blev reddet, og som far har klippet ud og til. Bl.a. en del fra Gl. Sole. Hans fik det nok noget lettere, efter at stedet var solgt. Det er vel også tvivlsomt, hvor længe et så lille landbrug, ville have kunnet svare sig. Han fik arbejde på Brødrene Michelsens fabrik i Hedensted, men skiftede i 1973 til Faxes tapperi, hvor han var til pensionen. Han besøgte os i Næstved i 1967, hvor jeg har et billede af Hans (31), Ove (39) og far (36) med hver sin Simca.

Da han var på besøg kørte vi, som man gjorde dengang ud i naturen for at drikke kaffe. Jeg tror vi var på Møn. Hans var interesseret i mange ting, og efter at tæppet var lagt ud, og der var dækket op, fik han og far for sig at undersøge, hvordan en termokande var sat sammen. Da undersøgelsen var gennemført, var der desværre ikke mere kaffe i kanden. Mor var ikke helt tilfreds, og far måtte flotte sig og give kaffe på en kro. Hans døde 3. februar 1991.

Jens Christensen (32) født 1916, er opkaldt efter sim morfar. Han er nr. 10/16 på navnebeviset fra 1922 om skifte til efternavn Garne. Han var som de fleste andre brødre i begyndelsen landmand, og efter at være blevet afløst som bestyrer for sin mor blev han, da Hans afløste ham der, bestyrer på "Stadegaard" i Højen, hvor også far tjente en periode. Jens var lidt af en eventyrer. Han skriver i ”Vandrebogen” september 1946, at han dels har søgt en plads som chauffør et sted på Jylland og dels som medhjælper på en farm i Canada. Han var så nogle år i Sverige mest beskæftiget med landbrug og skov arbejde, til han i 1953 tog til Grønland for at arbejde i en kulmine. Det er vel her han er blevet uddannet til minør.

Så var han frem og tilbage til Grønland i mange år. Ofte med base i Sverige. Når han var hjemme gjorde han i regel en rundtur til familien Det var fest, når Jens kom forbi. Der i midten af halvtredserne drak vi normalt halvt kaffe, halv tilsætning, men Jens kom fra Sverige med rigelig kaffe, Chokolade, nødder og mandler. Desuden var han først med det nyeste, i hvert tilfælde for os i

provinsen. De første smalfilm jeg så, havde Jens optaget, flotte film fra Grønland, eller måske endnu bedre, film som vi selv var med på. Det var også ham, der først demonstrerede en båndoptager for os. Den aften blev der grinet i Næstved. Det var heller ikke ringe, at blive kørt rundt i en svenskregisteret Volvo PV. Alt var dog ikke materielt. Han kunne f.eks. lave hyldefløjter. Han købte en gård i Gadbjerg, men har ikke kunnet holde sig i ro, så den måtte forpagtes ud. En gang i tresserne var han i Vestindien med Monberg og Thorsen, vistnok for at anlægge en flyveplads. Til sidst slog han sig noget til ro, købte et hus i Karlskov i nærheden af Billund og flyttede sammen med Jutta Sandberg (85) som havde været gift med en svensk købmand. Her drev han i mange år et noget udvidet havebrug, og arbejdede også på LEGO. Han blev kendt i lokalsamfundet for at holde oplæsninger på jysk og skære træfigurer. Han døde 15. januar 2001 og Jutta 29. august 2011.

Vagn Christensen (33) blev født 1/11 1917. Han er nr. 11/16 på navnebeviset fra 1922 om skifte til efternavn Garne. Han begyndte i handelslære, den dag han blev 16, var på handelshøjskole og nogle år i farbror Jørgens (6) kolonial- og engrosfirma. Han blev gift med Joan Olesen (86) fra Vejle. De flyttede til København, hvor de fik en lejlighed i Hvidovre. De fik 1/2 1949 datteren **Susanne Garne** (87), Sussi kaldet. Vagn døde 14. januar 1983.

Nicoline Christensen (34) blev født 9/5 1919, og opkaldt efter sin mormoder. Hun er nr. 12/16 på navnebeviset fra 1922 om skifte til efternavn Garne. Hun blev kørt over af en hestevogn og døde på Vejle sygehus 8. september 1923. Ifølge regningen fra sygehuset var hun der i to dage og gennemgik en stor operation. Denne operation er dog ikke specificeret.

Gerda Christensen (35) blev født 3/10 1920. Hun er nr. 13/16 på navnebeviset fra 1922 om skifte til efternavn Garne. Hun blev gift med Anker Pedersen. De flyttede lidt rundt i lokalområdet. En overgang havde de en gård "Bakkely" ret tæt på farmors. Farmor og jeg var en gang gående derover. Gerda og Anker fik fire børn, **Birgit Garne Pedersen** (93) født 26/2 1946, **Harry Garne Pedersen** (94) født 4/12 1947, som døde i testikelcancer 30. juli 1969, og som jeg i 1966 var på en herlig tur til Tyskland og Holland med i Harrys FIAT 500. **Erling Garne Pedersen** (95) født 10/4 1952, som døde i et sammenstød mellem bil og tog ved en ubevogtet jernbaneovergang 20. april 2006 og **Bente Garne Pedersen** (96) født 6/5 1954. Gerda døde 19. juli 2017.

Nedenstående har jeg fået fra Birgit:

” **1950 Gerda**

Anker og Gerda har købt en lille ejendom i Sellerup Skov, ikke ret langt fra Gerdas mor, Mary. I 1944 tjænte Gerda på en gård i Højen tet ved Vejle. Der havde hun mødt Anker og de forlovede sig. I november dette år kom det bud til Højen om at Gerdas far var død. Han var faldt om i stallen på grund af hjertesvigt. Gerda, og Astrid, som også var i Højen på den tid syklede i ald hast hjem til Sellerup Skov. Senere kom Anker. Han skal have sagt.: «Skal jeg være sammen med Gerda i glæden, skal jeg også være sammen med hende i sorgen». Da krigen var slut i 1945 kunne Anker og Gerda blive gift d. 18. maj. Da man ikke kunne få fat i brudekjole måtte Gerda bruge Edels konfirmationskjole. Sinne havde skaffet et fint slør. Efter brylluppet flyttede de til Kragelund nær ved Gammel Sole. Anker tjænte på en gård der. Gerda var gravid med Birgit. Anker og Gerda var meget forelskede, men de befandt sig ikke godt i Kragelund. De flyttede tilbake til Sellerup skov, til Gerdas mor, Mary. Der blev Birgit født under dramatiske omstendigheder. Siden fik Anker og Gerda et lille hus i Brejning. Der blev Harry født i 1947. I 1949 købte de den lille ejendom i Selllerup Skov. Der var det hverken vand eller strøm, men det var en dejlig tid for dem alligevel. Anker arbejder nu i Brejning som kurvemager. Gerda passer den lille ejendom. Det er 2 små islandsheste på ejendommen og koen «Fru Vom».”

Kristian Christensen (36) blev født 30/6 1922. Han er nr. 14/16 på navnebeviset fra 1922 om skifte til efternavn Garne. Han boede ikke hjemme ved folketællingen i 1940, så jeg er i tvivl om, han nogensinde boede i Sellerup. Antagelig har han været ude at tjene. Han var den sidste af børnene som blev døbt Christensen. Efter konfirmationen var han hos farbror Kristen i Bredal, men da han havde svært ved at komme op om morgenen blev han sendt hjem, og jeg ved ikke, hvad han lige derefter lavede. Han var en periode på "Stadegaard" ved Højen, som han talte godt om, og hvor de vist fik en kost over gennemsnittet. Han kom til Sjælland på et tidspunkt, og tjente hos gårdejer Lars

Kjær Kristoffersen i Rislev, hvor han traf mor, Karen Simonsen (97). Han ville helst have haft en egen lille gård, og deltog livligt i foreningen unge landmænd. Han havde et sted på hånden, men lykkedes ikke rejse tilstrækkeligt kapital. I stedet blev han ansat på De Forenede Papirfabrikker i Næstved, hvilket dengang blev anset som et fremtidssikret, og efter forholdene vellønnet arbejde. Mor passede hjemmet, og trods at der kun var én indtægt fra en ufaglært arbejder, kunne de kort efter, at de havde giftet sig, købe sit eget hus. Det kan man næppe i dag, hvis man ikke har kapital hjemmefra. I mange år havde far tre-skift, hvilket naturligvis var tungt, men siden kom han på dagskift. Han var utroligt flittig. I mange år hjalp han omegnens bønder med tilfældigt arbejde som roelugning og lignende, og om efteråret tog han stød (de stubbe som bliver efter træfældning) op i skoven. Det gav bøgebrænde til vinteren, men var et slidsomt arbejde. Han udvidede sit haveareal med lejejord, hvorpå han dyrkede især jordbær og kartofler for salg til private og til de lokale købmænd. Det gik jo desværre nedad bakke med papirproduktionen i Danmark, så far måtte finde sig i at holde i en alder af 63. Han ville ellers godt være blevet ved et stykke tid endnu. Vi børn **Kirsten Garne** (98) født 9/5 1947 og jeg **Jens Peter Garne** (99) født 21/2 1949 havde et dejligt hjem, og jeg tænker på, om ikke det var en fordel for os, at far ikke fik et lille landbrug. Det havde sikkert betydet en del arbejde for os, og måske ikke, som vi nu havde det, når det gjaldt videre uddannelse frit valg på alle hylder. Far blev med tiden lidt dårligt gående, og de kunne derfor ikke klare huset med en del trapper, selv om det holdt hårdt for dem at flytte. De fik sine sidste år i en rækkehuslejlighed i nærheden. Mor døde 1. februar 2011, hvorefter far måtte på plejehjem, hvor han døde 30. oktober 2011.

Jeg har fars regnskabsbøger helt tilbage fra 1943. Det er de gamle som er mest interessante. Jeg ved ikke præcis, hvornår far flyttede til Sjælland, men ved folketællingen i 1940, da far var 18 år tjente både han og mor hos gårdejeren Lars Kjær i Rislev. Her følger lidt udpluk fra regnskabsbogen for året 1943. Jeg synes det, han kalder gage falder lidt ujævnt, men i løbet af året har han fået 2137 kr. og 6 øre. Han har så kunnet tjene ekstra ved malkning (7 kr. 30 øre), og ved at muge i 30 dage (16 kr.), det må åbenbart ikke have tilhørt hans stilling. Han har båret korn op for 15 kr., røjlet tørv for 21 kr. og halvtreds øre, taget kartofler op for 8 kr. 63 øre og haft akkord i roerne for 70 kr. To gange har hen tjent 3 kr. ved at sælge katteskind, hvilket jeg har været noget forbavset over. Jeg har svært ved at se min far pelse en kat, og slet ikke tage livet af den. Så er det lettere at forstå at han har tjent 9 kr. ved at sælge kohår. Jeg ar aldrig set min far ryge, men her ser vi et par gange, at han har købt cigaretter for 3 kr. Den 14 maj har han købt forlovelsesringe for 82 kr. 50 øre, og samme dag har han minsandten solgt sine cigaretter. Så går det slag i slag. Han køber billetter til Nykøbing Falster, hvor mors ældre søster bor. der bliver købt kasket og jakke og flipstivere, tøjet bliver renset og presset og manchetskjorten vasket. Den 3. juli 1943 køber han så to billetter til Bregninge for 46 kr. 50 øre. Så der er mor blevet præsenteret. Vel i Jylland har de moret sig. Han bliver vejet for 20 øre. De sejler med Vejle Dampbåde for 2 kr. 40 øre og drikker kaffe på Ulbækhus for 2 kr. 75.

Astrid Garne (37) født 20/12 1923. Hun var den første i børneskaren, som blev døbt Garne, idet hun blev født året efter navneskiftet i 1922. Hun blev sygeplejerske og arbejdede på et antal forskellige børneafdelinger i landet. Hun var nok også lidt rastløs, og havde svært at slå sig til ro på et sted. Vi havde stor glæde af hendes besøg i Næstved, eller når vi mødtes i Sellerup, men som nævnt skulle man passe på for ikke at blive sat til at bestille noget. Hun spillede gerne spil eller kort med os børn, men i modsætning til faster Sinne, lod hun os ikke bare vinde. Med Astrid var der ikke noget snyderi. I slutningen af 70-erne begyndte hun at komme sammen med en højskolekammerat Henrik Tøp, og de fik nogle gode år sammen, særlig efter, at de flyttede op til hans sted "Petersminde" i Udbyhøj ved Randers fjord, et dejligt sted, hvor det var en fornøjelse at besøge dem. Desværre døde Henrik allerede 1992, og Astrid måtte forlade stedet, og kom tilbage til Vejle, hvor hun til sidst fandt en lejlighed i stueetagen, hvor hun havde en lille have, og kunne have sin hund, hvilket betød meget for hende. Mary (107) og Ole (83) hjalp hende meget. Hun døde 20. oktober 2012.

Edith Garne (38) født 5. september 1925 valgte at blive diakonisse, og familien troede nok hun havde taget dragten for altid, så stor blev overraskelsen da hun i 1963 meddelte familien, at hun skulle giftes med kakkelovnsmanden Erik Svejstrup (101). Hun var blevet forflyttet til Nyborg, og fik problemer med sin kakkelovn i den tildelte lejlighed. Problemet blev åbenbart løst til tilfredshed, for kort efter giftede de sig. Erik havde et hus ved Nordenhuse tæt ved stranden, hvor han kunne dyrke

sin hobby, at samle sten og mineraler. Edith måtte jo så have et andet arbejde, og blev ansat som sygeplejerske ved statsfængslet. Erik fik problemer med helbredet og døde september 1975. I 1978 flyttede Edith til Næstved, og giftede sig med Mogens Stahlschmidt, som var kirkegårdsinspektør i byen, og havde et dejligt hus på skrænten af Mogenstrup åsen, hvor denne når Næstved. Vi var lidt imponerede af ham, da han ved et besøg hos far og mor praktiserede at stå på hovedet en længere tid ude på græsplænen. Far og mor havde stor glæde af, at Edith sådan var kommet til byen. Hun blev sygeplejerske ude på solgaven, som er et ældreboende for svagtseende, hvor Sinne kom og tilbragte sin sidste tid. Til sidst blev det for meget med det store hus med trapper overalt, og de fik et etplans rækkehus med en lille have. Dette faldt sammen med at Erik også havde en periode med sygdom. Erik døde i 1998. Edith fortsatte med et aktivt liv og rejste en del, var bl.a. i Australien og med den transsibiriske jernbane ved Bajkalsøen. Det gik dog til sidst ned ad bakke, og hun kom som Sinne den sidste tid på "Solgaven", hvor hun døde 20. november 2020. De sidst år hjalp Kirsten (98) og Mogens (204) hende rigtig meget.

Ove Garne (39) blev født 20. april 1927, blev lærer først i Nibe, siden i Fredericia, hvor han blev skoleinspektør og til sidst viceskoledirektør. Han giftede sig med Anna Boisen (103) og de fik pigerne **Ester Garne** (104) født 26. juni 1957, **Bodil Garne** (105) født 10. september 1958, **Mary Garne** (107) født 10.august 1960 og **Ellen Garne** (106) født 10. juni 1965. Ove blev familiens stolthed da han blev udnævnt til Dannebrogsmand. Ove døde 18. september 2010

Gunnar Garne (40) blev født 11. oktober 1928, Han uddannede sig til diakon og var i mange or forestander for Blå Kors hjemmet i Skannerup. Han giftede sig med Grete Andersen (108) og de fik børnene: **Birgitte Garne** (109) født 27. januar 1961, **Margit Garne** (110) født 4. juli 1963, som døde ved en ulykke 23. marts 1973, **Jens Peter Garne** (111) født 22. oktober 1966 og **Karsten Garne** (112) født 26. marts 1976. Gunnar døde 10. juli 2012

Edel Garne (41) yngst i flokken, født 12. juni 1930. Hun giftede sig med Bent Rasmussen, og de havde en møbelforretning i Brædstrup. De fik børnene **Lars Garne Rasmussen** (114) født 24. september 1956, **Jesper Garne Rasmussen** (115) født 26. juni 1959, død 18. januar 1993 og **Hanne Garne Rasmussen** (116) født 2. november 1961.

Hansine Marie Christensen (8) blev født i 1878 og konfirmeret i 1892. Hun giftede sig år 1900 med smeden i Grejs Jens Rasmus Jensen (42). Parret fik sammen 8 børn, hvoraf de tre sidst fødte døde som spæde eller små. Det kan måske være en anledning til at vi ikke finder Johanne (47), 3 år gammel hjemme ved folketællingen 1916, som finder sted få måneder efter Hans' (498) død. I stedet finder vi hende som logerende hos sin morbror Kristen Garne (4) i Bredal. Hans var for øvrigt den eneste af børnene som blev døbt til navnet Garne nemlig Hans Garne Jensen. Dette 6 år før det officielle navneskift til Garne, hvori ingen af Marie og Jens' børn deltog. Emil (44) flyttede 1909 til sin moster Ellen Hauge i Solskov og blev også konfirmeret i Øster Snede sogn. Han er først nævnt hjemme igen i folketællingen 1925. I 1921 bor Søren (45) også hos sin morbror Kristen i Bredal, hvor han også bor, da han i 1923 konfirmeres Ifølge Egon Svanes bog afløser Egon Søren som tjenestedreng hos Kristen Garne i 1924. Han skriver da, at Søren er stor og stærk, han skal jo også være smed. Ved folketællingen i 1925 bor alle børnene hjemme. Søren arbejder da som smedelærling og han overtog siden hen smedjen som smedemester.

Marie (8) døde 74 år gammel i 1952. I kirkebogen står der død af lungeproblem, men hun havde vist andre problemer også. Astrid skriver at hun syntes vældigt godt om Faster Marie og om onkel Rasmus, men hun taler også om faster Maries sygdom. Hun var vist i perioder nærmest sindssyg og "lå og grinede inde i sengen". Det kan jo også være en årsag til at nogle af børnene ikke altid boede hjemme. Rasmus (42) døde 81 år gammel i 1954.

Hylleborg Jensen (43) (opkaldt efter Rasmus' mor) giftede sig med arbejdsmand Karl Valdemar Henriksen Kjær (482), senere benævnt boelsmand. De fik børnene **Juliane Kjær** (483) født 1929, som i 1960 var smørrebrødsjomfru i Korsør. **Ninna Kjær** (484), som giftede sig med en gårdejer, Søren Kristian Jørgensen (485) fra Kollerup sogn. **Jens Kjær** (487) og **Aage Kjær** (490) som jeg ikke ved noget om. **Emil Jensen** (44) som altså blev opfostret hos sin moster Ellen i Solskov blev

uddannet til radiomekaniker og slog sig ned som radio og cykelforhandler i Mølholm. Han giftede sig med Ingrid Larsen (489) fra Grejs. De fik først et dødfødt **tvillingedrengepar** og siden pigerne **Ellen Jensen** (491), **Inger Jensen** (492) og **Grete Jensen** (876). **Søren Kristian Jensen** (45) blev født 1909. Han boede hos Farbror Kirsten (4) da han blev konfirmeret i efteråret 1923. Egon Svane skriver om, da han i 1924 skulle påbegynde plads hos farbror Kristen: "jeg var lidt beklemt ved at skulle efterfølge Søren, som var et par år ældre og stor og stærk". Søren blev uddannet til smed og overtog rollen som smedemester efter sin far. Han giftede sig med Marie Jensine Bendiksen Sørensen (493) boende i Bjerlev Rode. De fik vist ingen egne børn. I hvert tilfælde adopterede de en dreng: **Arne Jensen** (494). De har adopteret ham som spæd for han er født i Vejle i januar 1944 og adoptionsbevillingen er dateret få dage før dåben i april samme år. Som faddere er nævnt hans adoptivmoder (493), Emil (44) med hustru Ingrid (489) og en slægtning til Sørens kone. Ifølge Faster Sinnes notesbog: Familie Data med mange fødselsdage indskrevne fik de endnu et adoptivbarn **Kjeld Jensen** (877) født 1945. Kjeld er født i Hårby sogn på Fyn. Han blev førs døbt 11 måneder efter fødslen. Adoptionsbevillingen var fra 1950. **Signe Jensen** (46) giftede sig med Gartneri medhjælpere Aksel Simonsen (488) af Grejsdalen. De fik børnene **Poul Bech Simonsen** (495), **Karen Bech Simonsen** (496), **Tove Bech Simonsen** (497) og **Else Bech Simonsen** (889). Da det sidste barn blev født i 1948 var de flyttet til Lindved i Sindbjerg Sogn og Aksel kaldtes nu gartner, sandsynligvis er han blevet selvstændig. I 1984 var Sinne (29) og Hans (31) inviteret til Signe og Aksels guldbryllup. **Johanne Jensen** (47) Finder vi ved 3 års alder hos Farbror Kristen (4) i Bredal ved folketællingen i 1916. Dette hænger måske sammen med at hendes bror Hans (498) er død få måneder inden. Hun boede hjemme, da hun i 1927 blev konfirmeret. Hun fik plads i Viskinge i Holbæk amt, hvor hun giftede sig med Harald Valdemar Jensen (117) født i Bregninge sogn, Holbæk Amt. De fik sønnerne **Knud Erik Jensen** (118) og **Frank Verner Jensen** (119)

Herefter fulgte en tung tid for Marie og Rasmus idet de fik 3 børn **Hans Garne Jensen** (498), født 1915, som døde 10 måneder gammel, **Dagny Jensen** (499) født 1917 som døde dagen efter fødslen efter at være døbt i hjemmet og **Ninna Elise Jensen** (500) født 1919 som døde 1 år og 3 måneder gammel.

Nielsine (2) og **Hans** (1) fik i 1880 **Maren Christensen** (336) som døde 2 år gammel

Ane Elisabeth Cecilie Christensen (9) som blev født 1882 skaffede sig en uddannelse som lærer. Af faster **Sinnes** (29) papirer fremgår at hun var en periode på Hoven Kvindeskole, som var startet af en entusiast Kristen Kristensen i byen Hoven lidt ude vestpå. Han ønskede at ikke bare uddanne børn men også unge mennesker og omdannede i 1891 sin højskole til en skole, der skulle uddanne lærerinder til pigeskoler. Her var Cecilie en periode 1902, og som jeg læser faster Sinnes notater var hun elev 1904 - 1906 på N. Zahles skole 1904 - 1906. I hvert tilfælde skriver hun, at hun aflagde afsluttende lærerindeprøve ved N. Zahles skole i 1906. Var ved N. Zahles skole 1908 - 1910, hvorefter hun tog faglærerindeeksamen i naturhistorie. Fra Dansk Skole-stat fås: "Aarsk. i Kemi, Svensk Verdenslitteratur og Kunsthistorie. 1. sept. 1906 Jelling By og Seminarieskole, 1908 - 1910 Komtesse Molktes Pigeskole og Østergades Gymnasium. 1910 Vikar Frederiksberg. 1. okt. 1911 Timelær. sammesteds. 1. april 1916 fast ansat skolen på La Coursvej". Her blev hun, hvad jeg ved til sin pensionering. Hun bosatte sig på Frederiksberg, hvor De Københavnske og Frederiksbergske Kommunelærerinders Byggeforeninger har et boligkompleks, og her i en lejlighed på Mariendalsvej 34 A, Forhus. III etage boede hun til sin død i 1969. Hun giftede sig aldrig og fik ingen børn. Hun endte sin professionelle karriere som viceskoleinspektør på La Courvejens skole på Frederiksberg. Hun havde et sommerhus: "Fasters Hus", som var flittigt besøgt af familien, og som ved hendes død blev overtaget af Vagn (33) og hans familie. Hun har åbenbart også haft familie boende i sin lejlighed i perioder. I hvert tilfælde bor Inger (30) der ved folketællingen i 1925, og ved folketællingen i 1940 bor Gerda (35) der og er noteret med husligt arbejde. Lidt bemærkelsesværdigt i vores tid er, at hun havde en husbestyrerinde ved folketællingerne i 1925 og 1930. Hun havde livligt samkvem med den

del af familien, som boede i København. Jeg husker hende fra hendes besøg hos os som en myndig dame, som passede godt ind i den forestilling en dreng dengang kunne have om en skoleinspektør omend kun vice-.

Hun var ganske mørklødet og havde et udseende, som måske kunne føre tanken til en jødisk baggrund. Hun har måske selv troet på familiehistorien om, at vi har en sådan baggrund. I hvert tilfælde, har jeg fået fortalt, at hun ikke var glad for at gå på gaden i København under krigen.

Oline Christensen (337) blev Hans og Nielsines sidste barn. Hun blev født i 1884 og døde kun 11 måneder gammel.

Jens Christian Christensen (74), Nicoline Madsen (75) og deres efterkommere

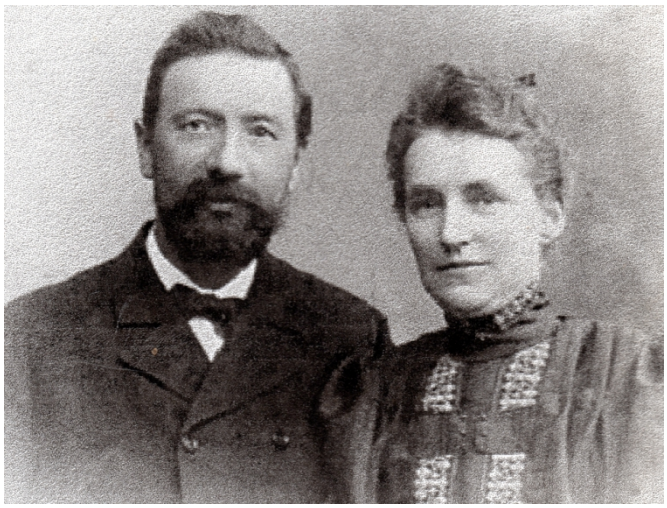

Det følgende har jeg fået af **Astrid** (37) som så har fået det af **Hans Filskov Christensen** (1866). Han er barnebarn af onkel Hans (79) og således oldebarn af Jens Christian og Nicoline. Det er dateret 7. maj 1993.

Jens Christian Christensen (74)

”Han fødtes den 23. nov. 1862 på Smidstrup Mark i Gadbjerg sogn, hvor forældrene **Søren Christensen** (153) og **Ane Dorthe Pedersdatter** (154) på dette tidspunkt sad som indsiddere, og døbtes den 30. nov. i kirken Han blev den yngste af en børneflok på 3, idet han da allerede havde to søstre, Andrea Petrine Jørgine (156) født i 1857 og Karen (157), født i 1859. I 1865 flyttede familien til Loftlund Mark i Give sogn, hvor han så levede resten af sin barndom. Han blev konfirmeret i Give kirke i 1876, hvor han fik karaktererne mg både i kundskab og opførsel. Normalt er det ikke muligt at følge en person i ungdommen, men for flere af medlemmerne i denne slægt har efterkommerne passet på papirer, som de efterlod sig, så det i dag for os er muligt at se eksempler på papirer, som alle tidligere var udstyret med. Der iblandt flere skudsmålsbøger, bl. a. Jens Christians. Når et ungt menneske havde afsluttet sin skolegang, hvilket normalt faldt sammen med konfirmationen, skulle de anskaffe sig en skudsmålsbog, hvori præsten så indførte oplysninger om dåben og konfirmationen samt forsynede den med embedets segl. Når personen tog tjeneste udenfor sit hjemsogn, skulle der meldes afgang hos sognefogeden, som så noterede afrejse datoen, samt hvorhen rejsen gik, i skudsmålsbogen. Vel ankommet til det nye sogn skulle der meldes tilgang hos den lokale sognefoged, som indførte tilgangsdatoen i skudsmålsbogen, og endelig skulle bogen afleveres til den gårdmand, man tjente hos. Efter endt tjeneste noterede gårdmanden så i hvilket tidsrum, vedkommende havde tjent ham samt et vidnesbyrd (skudsmål), og personen fik så igen udleveret sin skudsmålsbog.

Det første år har Jens Christian vel tjent et sted i Give sogn, da den første indførsel i skudsmålsbogen skete den 28. okt. 1877, da han meldte afgang til Hedensted sogn på den anden side af Vejle, hvor han fra 1. nov. 1877 til 1. nov. 1878 tjente hos Jens Peder Jørgensen i Rimmerslund. I de følgende år tjente han kun udensogns i vinterhalvåret, således fra 1. nov. 1879 til 1. maj 1880 sig

igen 1. nov. 1880 til 1. maj 1881 hos Christen Pedersen Uhre i Hover sogn, hvorimod han ser ud til at have befundet sig i Give Sogn i sommerhalvåret, og det er nok ikke helt galt, hvis vi antager, at han her arbejdede som murer.Efter 1. maj 1881 blev han boende hjemme hos forældrene i Loftlund og har antageligt helt helliget sig mureriet, i hvert fald kaldes han i 1883 for bygmester. Arbejdet har vel også bragt ham over sogneskellet til Filskov sogn, hvor han traf sin tilkommende hustru.

Nicoline Madsen (75)

Hun fødtes den 11. aug. 1848 i et hus på Store Karlskovs Mark, Ringive sogn og døbtes d. 3. sep. i Ringive kirke. Forældrene var **Mads Christian Hansen** (158) og **Ane Cathrine Nielsdatter** (159), der da allerede havde født to børn nemlig: Ane Margrethe (160) født i 1844 og Hansine (161) født i 1846. *[Her har Hans Filskov ikke været klar over at Ane Cathrine allerede tidligere havde født et barn med Mads som udlagt barnefader. Dette barn døde imidlertid. Dette vil blive beskrevet nærmere på andet sted.]*

Af yngre søskende fik Nicoline i 1850 en søster Karen (162), i 1852 en søster Andrea Kirstine (163), i 1854 en bror Niels (164), i 1855 en søster Ane (165), i 1857 en søster Petrine Frederikke (166), i 1859 en bror Hans (167) og i 1861 en søster Juliane Marie (168). Det ser ud til at forældrene o. 1858 flyttede til Langelund, stadig i Ringive sogn. Hun blev konfirmeret den 5. oktober 1862 i Gadbjerg kirke, hvor hun fik karaktererne g i kundskab og mg i opførsel. Kort tid efter flyttede familien til et hus på Filskov Mark, der da endnu var en del af Sønder Omme sogn. Ligesom for Jens Christians vedkommende er også Nicolines skudsmålsbog bevaret, og heri ses at hun fra den 1. marts 1863 til den 1. nov. 1863 tjente hos Laust Christensen i Nørskov, Linneballe sogn, hvorefter hun var hjemme hos forældrene på Filskov Mark et års tid. Fra 1. nov. 1864 til 1. nov. 1866 tjente hun hos Christen Nielsen i Filskov, fra 1. nov. 1866 til 1. nov. 1869 hos Hans Chr. Hansen i Ulkind, Ringive sogn, fra 1. nov. 1869 til 1. nov. 1872 hos Steffen Sørensen på Tofthøj i Gadbjerg sogn, hvorefter hun den 2. nov. 1872 meldte tilgang til Jelling sogn, men allerede den 7. dec. samme år rejste hun tilbage til forældrene på Filskov Mark. Her blev hun så et par år, hvorefter hun fra 1. nov. 1874 til 1. nov. 1876 tjente hos Hans Chr. Christensen i Filskov og fra 1. nov. 1876 til 1. nov. 1878 tjente hun igen hos Steffen Sørensen på Tofthøj, Gadbjerg sogn. Efter endt tjeneste her, drog hun tilbage til Sønder Omme sogn, hvor hun fra 1. nov. 1878 havde fået plads i Blåhøj præstegård. Det må have forløbet til præstefamiliens tilfredshed, for da præsten i nov. 1881 overtog embedet i Sønder Lem sogn flyttede Nicoline med. Hun var dog kun her et halvt år, idet hun til 1. nov. 1881 rejste tilbage til Sønder Omme sogn, hvor hun så tjente de næste par år. Ved vielsen i nov. 1883, oplyses at hun da tjente i Hallundbæk i Blåhøj sogn.

De blev gift i Filskov kirke den 3. nov. 1883, efter forudgående tillysning, fattigattest fra Sønder Omme og Give sogne (som bevis på at de ikke modtog fattighjælp), samt et skriftligt samtykke fra gommens far. Jens Christian var 21 år gammel, mens Nicoline var 35 år. Som forlovere nævnes Nicolines far Mads Christian Hansen (158) og gårdmand Mads Skovbjerg Hansen fra Hallundbæk, som hun tjente hos. Herefter bosatte de sig i et lejet hus i Farre, Give sogn, hvor deres første barn Anna Dorthea Sørine (76) blev født den 29. maj 1885. Dåben foregik i Give kirke den 28. juni, hvor Nicoline selv bar barnet og af faddere nævnes gårdmand Niels Sørensen, husmand Jens Pallesen og aftægtsmand Palle Jensen. Nicolines alder opgives til 33 år skønt hun var 37. På dette tidspunkt var de allerede i gang med at flytte til Vejle, hvor de den 10. juli 1885 meldte tilgang på Vejle politistation. De skal vist nok have boet i Grønnegade, *[Ved folketællingen i 1890 boede de i Staldgårdsgade Matr. 629q. Baghuset]* mens Jens Christian i hvert fald det meste af tiden arbejdede for murermester Chr. Pedersen, først som svend (han havde dog ikke svendebrev endnu), senere som formand.

Deres næste barn, også en pige, blev født den 3. maj 1887 og hjemmedøbt dagen efter med navnet Agnes Cathrine. Fremstillingen i Vejle kirke skete den 10. juli, hvor Nicolines søster Ane, der på den tid arbejdede som sy jomfru i Vejle bar barnet og af faddere nævnes husejer N. Møllers hustru, kludehandler Hans Dahl og arbejdsmand Frederik August Jensen, alle fra Vejle. Nicoline må

have holdt sig godt for hendes alder opgives til 28 år, skønt hun nu var 39. Jens Christian kaldtes fra nu af murer.

Datteren **Mary Christine** (28) fødtes den 24. juli 1890, men hjemmedøbtes mærkeligt nok ikke før den 20. oktober. Fremstillingen i Vejle kirke skete først den 30. marts 1891, hvor P. Thomsen (1795) og hustru (157) fra Harresø, Givskud sogn *[Jens Christians søster og hendes mand]* og arbejdsmand Niels Nielsen fra Vejle nævnes som faddere. Nicoline var vistnok ikke særlig glad for at bo i byen, så det har sikkert passet hende udmærket, da de fandt en lille ejendom på Bredal Mark (matr. 1m og 1l) med et hartkorn på 2 fjerdingkar og 2 3/4 album, ca. 3 tønder land. Nicoline skal have sagt: "Så vil a' ha' en haue ligesom Chr Pedersens". De købte vistnok stedet af en der hed Peder Hvit, hovedstolen var på 1400 kr. og af en efterladt panteobligation ses at Jens Christian lånte 300 kr. af Enkefru Frederikke E. Skiødt, Vejle. Skødet blev underskrevet den 24. dec. 1892, men af skudsmålsbogen ses at de meldte afgang fra Vejle den 11. april 1891 og tilgang til Engum Sogn den 6. maj.

Huset på Bredal Mark

Selve huset, der kaldtes "a' Toft", var vist ikke den vilde luxus, således var der ikke trægulve, men lerstampede gulve, men efterhånden fik de sat styr på tingene og et par køer blev der også råd til. Det var Nicoline, der stod for den daglige drift af "landbruget" mens Jens Christian fortsatte med at arbejde for Chr. Pedersen i Vejle. I den første tid efter at de var flyttet til Bredal gik han til Vejle eller hvor de nu arbejdede og hjem igen hver aften *[iflg Google Maps er afstanden fra Bredal til Vejle centrum 7,3 km og tager halvanden time at gå].* Senere blev der råd til en cykel, vel at mærke uden frihjul, i stedet var der en tværstang til at sætte benene på, når det gik ned ad bakke. Nicoline ønskede, at de kunne få en cykel med frihjul, for hun syntes, det så så farligt ud når han steg på "a'flyvpind", som hun kaldte den. Sønnen Hans (79) har fortalt, at han næsten kun så sin far om søndagene, da han var taget af sted på arbejde, når de kom op om morgenen, og om aftenen arbejdede han i marken til efter de var kommet i seng. Mens Jens Christian arbejdede ved Chr. Pedersen, var han med til at bygge Højskole Hjemmet og Småbørns Seminariet i Vejle. Det fortælles, at økonomien var så dårlig, at Jens Christian måtte låne 20 kr. til at betale jordemoderen, med ved Karls fødsel. Karl Frederik Almind (78) blev født den 11. august 1892 i huset på Bredal Mark og døbtes den 4. dec. i Engum Kirke. Jens Christian benævnes husmand og murerformand, og skønt vielsesattesten var forevist opgives Nicolines alder til 34 år, hun var da 45 år. Tømrermester Karl Frederik Almind Kristensen med hustruen Helene fra Vejle samt husmand Hans Jørgen Mikkelsen med hustruen Ingeborg fra Bredal Mark stod faddere. Deres sidste barn sønnen Hans (79) fødtes den 14. april 1894 i huset på Bredal Mark og døbtes den 9. sep. i Engum kirke. Nicolines alder opgives denne gang til 36 år. Som faddere nævnes Gårdmand Kristen Madsen og hustru Ane Katrine Eskildsen samt gårdmand Karl Korke og hustru Marie Matilde Bitsch, alle fra Bredal Mark.

På den tid afhang et navns stavemåde udelukkende af, den der førte kirkebogen, derfor ses **Agnes** (77) og **Mary** (28) opført som Christensen, mens **Anna** (76), **Karl** (78) og **Hans** (79) kaldtes Kristensen ved dåben og kun Anna kaldtes Kristensen ved konfirmationen, mens alle de andre anføres som Christensen Datteren Anna Dorthea Sørine blev konfirmeret den 1. oktober 1899 i Engum kirke og ved overhøringen fik hun karakteren mg både i kundskab og opførsel. Agnes konfirmeredes den 6. oktober 1901, Mary den 9. oktober 1904, Karl den 7. oktober 1906 og Hans den 12. april 1908, alle i Engum kirke og alle fik de karakteren mg både i kundskab og opførsel.

Den sidste tid af 1800-tallet var en bevæget tid for arbejdsmarkedet. I 1880 opbyggedes fagforeningerne og i 1890'erne var det arbejdsgivernes tur til at reagere, som kulminerede med den store lockout i 1899, der varede i 19 uger og sluttede med "Septemberforliget", som bl.a. fastlagde de regler for arbejdskampe, vi kender i dag. Tiden under den store lockout var en hård tid for mange arbejdere, der måtte sætte sig i gæld, som det tog mange år at komme ud af. Selv om Jens Christian og Nicoline havde lidt jordbrug at leve af, havde Jens Christian sikkert ikke råd til at sige nej, hvis nogen tilbød ham murerarbejde. Det kan have givet ham lyst til at begynde på egen hånd, men for at nedsætte sig som murermester krævedes der et svendebrev. Hvordan det end hænger sammen aflagde han den 10. april 1901 svendeprøve for svendeprøvekommissionen i Vejle, der bestod i at mure et hjørne i en et-stens mur, 20 skifter høj. Han var dog endnu hos Chr. Pedersen i 1903, som dette år byggede Bredal "ny skole".Jens Christian begyndte vel i det små, en fik efterhånden en pæn forretning bygget op, ligesom han også tegnede flere huse.Desværre har jeg ikke ret meget styr på hvad Jens Christian byggede som selvstændig murer og hvornår, men jeg ved da at han byggede:

Stuehus hos Johs. Jensen, Bredal (senere Villy Frederiksen)

?? hos Tømrer Hans Thomsen.

Efter at sønnen Karl var konfirmeret i 1906 kom han i lære fos faderen og det samme gjorde sønnen Hans efter sin konfirmation i 1908. De to brødre, der henholdsvis blev udlært i 1910 og 1912 skiftedes til at være hjemme og hjælpe faderen i årene derefter. Senere begyndte Karl for sig selv, men Hans overtog Jens Christians murerforretning.

Desværre begyndte jeg først at interessere mig for slægtens medlemmer efter at min farfar Hans Filskov (79) var død, men jeg nåede at tale med dræningsmester Niels Christensen i Engum, hvis forældre boede nabo ril Jens Christian og Nicoline.

Han kunne godt huske Jens Christian som en dygtig og vellidt murer, der godt kunne lide en snak, gerne politisk. Han led dog en del under sit handicap, idet han stammede en del, hvilket gav ham øgenavnet "a Stammurer". Han kunne også godt være med, når der skulle laves sjov. Niels Christensen kunne huske, at hans mor holdt Jens Christian under opsyn, når han kom på besøg nytårsaften, idet han i et upåagtet øjeblik kunne finde på, at liste en af de store "tudser" op ad lommen, antænde den ved sin pibe og lade den springe rundt i stuen. Nicoline kunne han huske som en slider, der foruden at passe huset og de 5 børn, også drev de 3 tønder land. Således erindrede han at de to kvinder, hans mor og Nicoline bar rensemaskinen, som Nicoline skulle låne over grøften. Hun var som mange andre på den tid en del religiøs.

Nicoline døde den 13. december 1916. i huset på Bredal Mark, 68 år gammel, og blev begravet den 19. på Engum kirkegård.Jens Christian, der da kun var 54 år fortsatte med at bo i huset, vel med en af døtrene til at passe det, men jeg ved ikke om han også fortsatte med at arbejde, eller hvornår sønnen Hans overtog forretningen. Jens Christian døde den 24. marts 1919 i huset på Bredal Mark og blev begravet på Engum kirkegård den 28. marts.”

Ovenstående er altså et af flere skrifter om slægten skrevet af Hans Filskov Christensen (1866), som jeg har fået via faster **Astrid** (37). Han var også i kontakt med farbror **Jens** (32). Jeg har lavet enkelte tillæg: *[tillæg]* ligesom jeg har tilføjet individnummer (n).

Jens Christian (74) og Nicolines (75) børn

De fik fem børn, tre piger og to drenge. For **Jens Peter** (7) og **Marys** (28) barn var de altså mostre og morbrødre. Det sjove og nok lidt forvirrende var, alt de altid blev omtalt som tanter og onkler. Tante Anna, altså **Anna Dortea Sørine Kristensen** (76), døde maj 1948 og er derfor kun få gange omtalt i omtalt i Vandrebogen, først da hendes søn **Åge** (1852) døde i 1947 og da hun selv åbenbart uventet døde i 1948. Hun blev gift men en landmand Jens Peter Villadsen (1847) også i Bredal og på et tidspunkt købte de et husmandssted i Nørre Vilstrup i Skibet sogn. Tante Anna døde her. **Gerda** (35) skriver i "Vandrebogen", da hun i 1961 har haft ham på middag, at onkel Jens Peter er sådan en flink gammel mand. Hun skriver så også, at han er kok for sig selv og **Egon** (1853), som må være hans søn, som han vel så har boet sammen med. Da han dør 85 år gammel i Vejle 1969, står han som forhenværende husmand i Ødsted.

Anna (75) og Jens Peter (1847) fik 7 børn. Den ældste **Jens Christian Villadsen** (1848) født 1907. Han er omtalt i "Vandrebogen" i 1951, da han står i begreb med at købe en gård. Desværre kan jeg ikke udlæse, hvor det er. De får så en dreng **Marinus Villadsen** (1049) 1908 som døde knap tre måneder gammel i "kolerine", antagelig diarrhoe og igen en dreng **Axel Villadsen** (1850) i 1909 som døde af "atrophia chronika" - svindsot 5 måneder gammel. Da er de flyttet til Keldkær Mark i Bredsten sogn. Næste barn født 28. marts 1911 var en pige med det anslående navn **Gudrun Klemmine Marie Villadsen** (1851), et navn som nok skyldes at onkel Jens Peters far hed Klemmen. Hun fik 19 år gammel en datter **Inga Villadsen** (1855) udenfor ægteskab. Faderen var ifølge kirkebogen bilejer Hans Jacobsen (1857) fra Øster Snede. Inga er vokset op hos morforældrene og både ved folketællingen i 1930 og i 1940 bor hun hos dem som plejebarn. Gudrun Klemmine (1851) giftede sig i 1941 med en Arbejdsmand Hans Nielsen (1856) fra Nørre Vilstrup. Jeg har ikke fulgt denne gren længere, men på Vejle kirkegård findes en sten over Gudrun Nielsen med samme fødselsdag som vor Gudrun, men det andet navn på stenen er Svend Hansen. Hvis det er vores Gudrun, har hun så fået en anden livskammerat. I 1913 fik Anna og Jens Peter sønnen **Åge Villadsen** (1852) (som blev murer og 1940 giftede sig med en pige Meta Christine Christensen (2170) som da var husassistent i Sellerup. De fik i 1944 en datter **Birthe Anna-Marie Villadsen** (2171), og Åge døde tragisk nok kun 33 år gammel. Meta og Birthe er omtalt i "Vandrebogen", og de må have kendt en del til familien, for **Sinne** skriver i "Vandrebogen" at Metha og Birthe plejer at komme en uge på besøg hos tante **Agnes** (77), som jo var Åge Villadsens moster. Sinne skriver også, at hun plejer at tage på en en-dages tur med dem. 1953 var onkel Jens Peter med dem, og de skulle så også besøge **Faster** (7) i ”Fasters hus” i Smidstrup, Nordsjælland. **Svend Egon Villadsen** (1853) blev født i 1915. Hvis det er ham Jens Peter (1847) er kok for i 1961 er han nok ikke blevet gift. Deres yngste datter **Lissi Herdis Villadsen** (1854). ved jeg ikke noget om, men det er måske hende **Astrid** (37) traf som sygehjælper i vejle 1976.

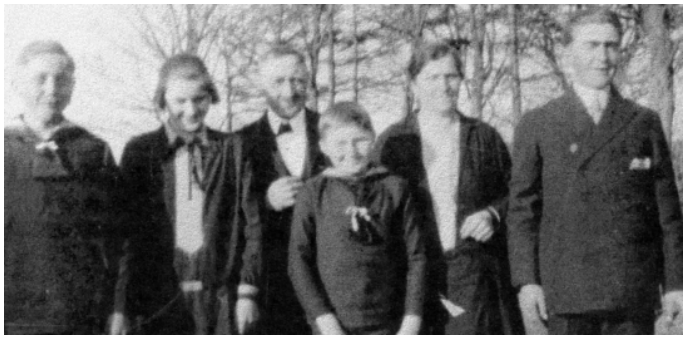

Familien Villadsen, omkring 1925.

Agnes Christine Christensen (77) blev født 3. maj 1887 mens familien boede i Vejle. Hun boede hjemme i 1916 da **Nicoline** (75) døde, og måske er hun blevet og har holdt hus for faderen til denne døde i 1919. Hans Filskov har haft hendes skudsmålsbog og ifølge den, kom hun ud at tjene, da hun var 14 år. Først hos Hans Laursen i Assendrup fra nov. 1901 til nov. 1903, derefter hos Niels Hauges (443) enke (5) i Solskov *[det må være Ellen Marie Hauge (5), egentlig faster Marie, men kaldt moster Marie]*. til nov. 1906. I 1907 tjente hun hos naboen Kr. Madsen og i 1908 et sted i Åle sogn. Derefter er skudsmålsbogen tavs, men en anbefaling fra Kr. Madsen oplyser, at hun har tjent hos dem flere gange, ligesom en anden anbefaling oplyser, at hun har tjent som kokkepige hos fru Windfeld-Hansen i Vejle. Fra maj til nov. 1916 tjente hun som kokkepige på Skovgaard ved Jelling. **Hans** (1866) mener, at hun nok herefter har holdt hus for sin far, men oplyser også at hun under jan. feb. 1919 samlede anbefalinger fra sine tidligere tjenestesteder, da hun agtede sig til København. Fra maj til nov. 1919 tjente hun hos Fru Ritmester Martens på Strandvejen 3 til hun nov. 1919 meldte afgang til Vejle. Af folketællingen fra Svendborg 1921 fremgår, at hun kom der fra Engum i 1920. Hun var tjenestepige hos en praktiserende læge Hedegård med familie på Torvet i Svendborg. I den anbefaling, hun fik, står at hun forlader pladsen efter eget ønske, da hun har sin slægt og venner i København og Jylland.

Af Københavns politis registerblade fremgår, at hun vendte tilbage til København 1/11 1923 til en Viktualieforretning i kælderen Wesselsgade 13.Hun havde her sammen med et par veninder delikatesseforretningen "Stegebørsen". I 1925 boede hun på Helgolandsgade, en sidegade til Istedgade og var bestyrerinde for et hotel, hvor **Christiane Christensen** (924) var hotelværtinde. Hotellet var: "Det nye Missionshotel", så området havde måske dengang et bedre ry, end det senere fik. De har nok kendt hinanden hjemmefra for Christiane var født i Øster Snede sogn, niece til **Hans Christensen** (1), hvis svigerdatter **Mary** (28) er Agnes søster. Fem år senere boede hun i Meiningsgade og blev kaldt detailhandlerske, hvad dette dækker ved jeg ikke, hun har måske stadig haft gang i "Stegebørsen". På et tidspunkt købte hun et hus Frederiksborggade 12, hvor hun drev sit eget pensionat. Fra folketællingen kan man se at Piet Hein, ingeniør og forfatter, boede i nabohuset. Af "Vandrebogen" fremgår tydeligt at hun var en central figur for de af familien som boede i København, og der er flere af familien som i perioder har boet i pensionatet. Vagn skriver da hun er død: "Vi, der har boet herovre, har betragtet hende som vor anden mor". Tante Agnes havde hund, som også fulgte med ved besøg i Jylland. En af hendes hunde var en puddel ved navn Nonni, den bed mig en gang, og i ganske lang tid efter, var jeg ikke tryg ved hunde. Den var ellers dygtig. Den kunne sidde på halen med en sukkerknald lagt på næsen, som den så fangede i luften, når den fik lov. Jeg husker at vi var på besøg hos tante Agnes i København, og når man som lille knægt i midten af 50'erne kom fra Næstveds udkanter var det ret imponerende at komme til storbyen og stå og kigge ned (hun boede på 2. sal) på alle bilerne med lys på der kørte på Frederiksborggade om aftenen.

Hun døde på Kommunehospitalet 15. november 1959. Hun blev bisat fra Bispebjergs krematorium.

Søstrene Agnes (77), Anna (76) og Mary (28) på vej til bærplukning i skoven. Sellerup 1940 - 1948

Mary Christine Christensen (28) blev født i Vejle 24. juli 1890.

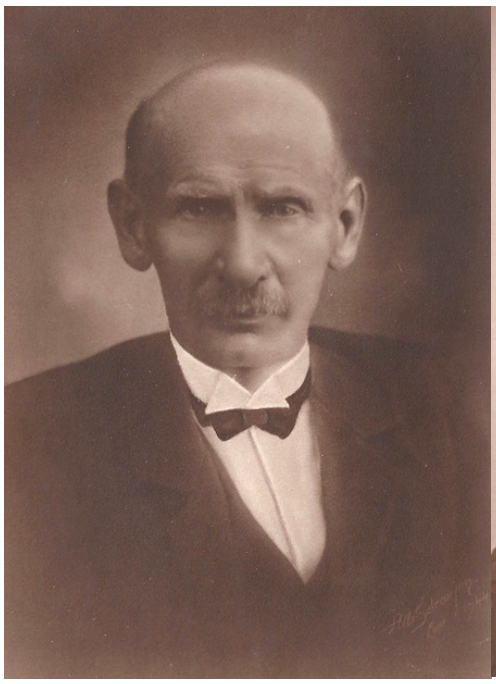

Jens Peter

Mary

Birgit (93) har skrevet så kønt om hende på Garne. dk Det kan vist ikke gøres bedre. Jeg har tilladt mig at kopiere Birgits tekst ind her for at gøre det lidt enklere for eventuelle læsere:

"*Skrevet af Birgit (93), Gerdas (36) datter. Jens Peter (7) og Mary Garnes (28) første barnebarn.*

"LIDT OM JENS PETER GARNE OG MARY GARNE”

Som den ældste af Mary og Jens Peters børnebørn vil jeg gerne legge til det jeg ved om dem. Jens Peter blev aldrig bestefar. Han døde 2 år før jeg blev født. Derfor lærte jeg ham aldrig at kende personlig. Derimod min mormor, som jeg af praktiske grunde her kalder Mary, kan jeg huske meget godt.

Mary blev født i Vejle 24 juli 1890. Hun var datter af Hans og Nicoline Christensen. De havde 5 børn hvoraf Mary var den midterste. Vores oldefar var murermester og hjemmefra den lange dag. Nicoline tog sig af det hjemme. Hans Christensen (oldefar) havde selv bygget det hus de boede i; et hus i Bredal, som man kan se på højre hånd ved den gamle hovedvej, når man kommer fra Vejle og kører mod Gammel Sole. Nicoline var 15 år ældre end Hans.

Da Mary var en ung pige tjænte hun på Damgård i Gammel Sole. Der blev hun kæreste med sønnen på gården, Jens Peter, som var 15 år ældre end hende. De blev gift den 9 april 1912. De fik som kendt 13 børn. Her efter alder: Sinne, Inger, Hans, Jens, Vagn, Nicoline, Gerda, Kristian, Astrid, Edith, Ove, Gunnar og Edel. Lille Nicoline blev kørt over af en hestevogn. Da var hun bare 4 år gammel. Det var i 1923. Resten af børnene voksede op og blev 12 dygtige mennesker. Deraf kom vandremappen til at hedde «de 12». Nu er mange af de 12 gået bort, men endnu har vi min mor, Gerda, samt Edith og Edel i live. Mor (Gerda) fylder 93 i 2013. I 1942 måtte Jens Peter og Mary selge Damgård, og flytte til en lille ejendom nede ved stranden i Sellerup skov. I 1944 døde Jens Peter pludselig af en blodprop.

Mary var en dejlig mormor og farmor. Hun kunne blive træt, men aldrig når det gjalt os børn, hendes børnebørn. Da Harry og jeg var små boede vi i Sellerup Skov, hvor Erling også er født. Harry og jeg kunne selv gå om til Mary (mormor og morbror Hans). Når vi var der var Mary, vores mormor, god til at fortælle og til at lege med os. Hun kunne fortælle om blomster og vi var med til at hænte æg hos hønsene. Hun var med os til stranden, men jeg kan ikke huske at hun nogensinde tog et bad i Vejle fjord. Mary var glad for haven, og dygtig med havearbejde. Jeg husker endnu den store blå Hortencia foran huset. Jens Peter var gruntvigtianer, Mary gik tidlig ind i Indremissjonen. Jeg husker Mary som stærkt troende. Hun kunne fortælle om regnbuen, så et barn ikke var i tvivl om at den kom på himmelen da det sluttede at regne omkring Noas ark. De stemte på venstre, og min mor (Gerda) kan fortælle at Mary blev tilbudt kørsel til stemmelokalet af en socialdemokrat, men hun valgte at gå, for hun kunne jo ikke køre med en socialist når hun ikke stemte på dem. Så skarpt var skillet dengang.

Mary havde mange venner, blandt dem kan jeg huske baronesse Lærke, den fornemme gamle dame som kunne stikke sit hoved indom Marys lille stuehus. Det skete måske bare en enkelt gang, men jeg husker at hun stod i døren. Der kom det også alle naboerne. Det kom sommerhusfolk og købte bær og grønsager. Ikke mindst kom det beboere fra Den Kellerske Institution i Brejning, og de nød godt af Marys venlighed. Det var tit vi var mange hos Mary med alle hendes børn, svigerbørn og børnebørn, men det var altid plads til alle i det lille hus, og hvor var det en lykkelig barndom.

Mary døde en septemberdag i 1959, 69 år gammel."

Farmor Mary med 8 børnebørn + 2 større piger
Børnebørnene er fra.v. Jens Peter, Erling, Kirsten, Ole, Birgit, Bente, Harry og Sussi.

For Mary og Jens Peters efterkommere henvises til kapitlet om mit andet par oldeforældre: Hans Christensen (1) og Nielsine Jørgensen (2)

Da **Carl Frederik Almind Christensen** (78) blev født 11. aug. 1892 var familien flyttet til sit hus på Bredal Mark, og han blev døbt og senere konfirmeret i Engum Kirke. Hverken på Jens Christians eller Nicolines side forekommer navnet Almind tidligere og ingen af dem har en påvist relation til landsbyen Almind i Sønderjylland, men mellem fadderne ved Carls dåb var Tømrermester Carl Frederik Almind Kristensen og dennes hustru fra Vejle. Efter sin konfirmation kom Carl i lære som murer hos faderen Jens Christian Christensen (74) og gennemgik vel som sin lillebror teknisk skole i Bredsten. Han fik svendebrev i 1910. Efter at de to brødre var udlært skiftedes de til at være hjemme og hjælpe faderen i årene derefter. Indimellem rejste Carl så landet rundt og arbejdede hvor han kom frem, som det var normalt på den tid. En af disse rejser bragte ham til Randers, hvor han traf pigen Johanne Kirstine Madsen (1858) kendt i familien som tante Johanne. De giftede sig i Engum kirke 1922. Hans far var død i 1919 og som forlovere havde parret Carls svoger Jens Peter Villadsen (1847) og broderen Hans (79).

Ifølge **Hans Filskov** (1866) viser en efterladt regnskabsbog, at han sidste gang arbejdede hjemme i foråret 1918. Fra politiets registerblade *[en slags lokalt folkeregister for København]* kan man se at han 1/11 1919 meldte flytning fra Randers til Vendersgade 22 i København. Det fremgår ikke, hvornår han rejste fra København, men ifølge Hans Filskov sprang han soldat i København. Han slog sig ned som selvstændig murermester i Grejsdalen, en forretning han afhændede, da Han og Tante Johanne (1858) flyttede til København hvor han arbejdede som murersvend, og bl.a. var med til at bygge Grundtvigskirken. Ved folketællingen i 1930 ved folketællingen 1. november 1930 boede de stadig i Grejsdalen men da de fik datteren **Birgit** (2172) 8. oktober 1930 boede familien på Kirkebjerg Allé 55 st. i Vanløse, men flyttede senere lidt nærmere byen til Ådalsvej 55. De havde en kolonihave som var flittigt besøgt af familien. Jeg husker at vi fra Næstved også var med derude en gang, antagelig i pinsen, da det var lidt af en tradition med en pinsetur til København. De var også flittige til selv at besøge Farmor (28) i Sellerup og vel så også broderen Hans (79) og resten af familien. Onkel Karl døde 73 år gammel den 3. januar 1966. I "Vandrebogen" er omtalt, at han var med til indvielsen af

Frihedsmuseet i 1957. Antagelig har han været med til at bygge det. I bogen omtales et udklip med kongen og Onkel Karl. Det kunne være morsomt at se det. Tante Johanne beholdt lejligheden på Ådalsvej og var stadig i tæt kontakt med familien. Hun var så frisk at hun vinteren 66/67 var nogle måneder i Johannesburg for at besøge datteren og svigersønnen og deres 2 piger, som blev født dernede. Tante Johanne døde den 18. marts 1970.

Onkel Karl og Tante Johanne havde kun et barn, datteren **Birgit Christensen** (2172) født i 1932 efter at forældrene var flyttet til København, Familien har nok været en del i Jylland i ferierne. Jeg har nogle billeder, hvor hun er med helt tilbage fra Gammel Sole, de fleste sammen med **Edel** (41), som var to år ældre end Birgit. Jeg er ret sikker på at hun var med til Edels (41) bryllup, som blev holdt i Sellerup i sommerferien. Der var da en del snak om, at enten hun havde en nylon bluse eller Ejvind en nylonskjorte. Det snakken gik på bagefter var at dette nye materiale var brandfarligt hvilket dengang gjorde stort indtryk på mig, som nærmest troede, at de udgjorde en fare. Det var i 1954 da jeg var fem år gammel. Birgit uddannede sig til tandtekniker og giftede sig i 1956 med gravør Ejvind Kirchhoff (2173). Herefter rejste de til Stockholm, jeg ved ikke om begge arbejdede der. De vendte hjem igen senere samme år, men allerede 1958 rejste de til Johannesburg i Sydafrika. Hvor de blev til 1969. Mens de var der, fik de to piger, **Pia Kirchhoff** (2174) født 1960 og **Karin Kirchhoff** (2175) født 1964. Birgit og Pia var hjemme i 1962, men vist ikke mere, før de vendte hjem, så Onkel Karl fik aldrig set sit yngste barnebarn. Ejvind havde Parkinsons syge, og døde af en blodprop 1996 kun 64 år gammel. Birgit figurerer sidste gang i "Vandrebogen" 2003, og jeg ved ikke, hvad der siden er blevet af hende.

Hans Filskov Christensen (79) blev født 14. april 1894 i huset på Bredal Mark. Han overtog som ovenfor nævnt sin fars murerforretning i Bredal efter dennes død. Han giftede sig 1919 med Ane Marie Jensen (Tante Marie) (1859) fra Vinderslev et stykke nord for Silkeborg, så han har vel også været lidt omkring. Også med Onkel Hans og Tante Marie viser "Vandrebogen" at vor familie har haft livlig kontakt både i Jylland og i København. Sjovt nok står han i folketællingen fra 1930 som "Murer og Købmand". I virkeligheden var det tante Marie, som havde en købmandsbutik i den ene ende af et gammelt bindingsværkshus, de havde i Engum, inden han selv byggede et mere moderne hus til dem. Ifølge en nekrolog, vedlagt "Vandrebogen" ved hans død i 1973, overtog sønnen Ernst (1861) murerforretningen 4 år inden Onkel Hans' død, men Ernst drev den nu allerede fra 1955 med faderen som hjælp. "Hans Filskov Christensen (79) havde mange offentlige hverv. Han sad således i Engum sognerråd i seks år bl. a. under 2. verdenskrig. I mange år var han i bestyrelsen for Engum Sygekasse, ligesom han var ejendomsskyldsvurderingsmand og vurderingsmand i Vejle Amts Yngre Brandforsikring." Tante Marie døde 8/10 1983 på Engum alderdomshjem, hvor hun boede i flere år.

Hans og Marie havde et wienerbarn, børn som efter østrig-ungarns sammenbrud efter 1 verdenskrig fik et ophold i et bedre stillet land, som f.eks Danmark. Han hed Frands Hauge. Han skrev et kort til dem i 1921 med påskriften: "Meinen guten PflegeEltern, von Ihren dankbaren Franzi. Zum evigen Andenken, Wien december 1921. Han blev indrulleret i den tyske hær under 2. verdenskrig og døde ved Stalingrad. Hans var med foreningen Wienerbørn ved dens 40-års jubilæum i 1958 bl.a. på Schloss Schönbrunn i Wien.

De fik to sønner, **Arne Filskov Christensen** (1860) og **Ernst Filskov Christensen** (1861). Arne blev ingeniør. Han giftede sig i 1945 med Mary Emilie Klausen (1862) og de fik to piger: **Karen Marie Filskov Christensen** (1863). født 1946 og **Hanne Filskov Christensen** (1864). født 1949. De boede da i Vejle, men flyttede senere til København. 2011 sad han i bestyrelsen i Lyngby Ældreboligselskab, så de har vel boet deroppe, da han døde 5/3 2016. Ernst overtog faderens forretning og repræsenterede således tredje generation her. Han giftede sig med Ketty Nielsen (1865) og de fik 2 drenge **Hans Filskov Christensen** (1866) i 1947, **Kjeld Filskov Christensen** (1867) i 1951 og en pige **Jette Filskov Christensen** (1868), alle født i Engum. Meget af ovenstående information, som jeg har fået via Faster **Astrid** (37) har **Hans Filskov Christensen** (1866) bidraget med.

Onkel Karl (78) oh onkel Hans (79)

Tante Johanne (1858), T. Anna (76), Mor (28), Faster Marie (8), T. Agnes (77), Pan.

Christen Jensen Gartner (14), Ellen Pedersdatter (15) og deres efterkommere

Christen Jensen (14) blev hjemmedøbt 20. marts 1796 og fremstillet i Øster Snede kirke 8. maj, Forældrene var **Jens Christensen** (54) fra Lindved og hans hustru **Anna Hansdatter** (55) fra Krollerup. Ved folketællingen i 1801 boede Christen hos sine Morforældre i Krollerup. Da han blev konfirmeret i 1813 benævnes hans far gårdmand i Solskov.

Ellen Pedersdatter (15) blev fremstillet i Øster Snede kirke 1. september 1799, også hun var først blevet hjemmedøbt 2. august. Forældrene var **Peder Pedersen Roed** (60) og **Maren Hansdatter** (61). Ved folketællingen boede familien i Solskov med børnene **Peder** (361), **Ellen** (15) og **Hans** (62). Ellen blev konfirmeret i 1815 med karakteren: God. Det er også anført at hun er vaccineret af Pastor Kier fra Løsning i 1808. (en forudsætning for at senere blive gift).

Den 14. marts 1826 blev Christen (14) og Ellen (15) gift i Øster Snede kirke. Ellens far Peder Pedersen Roed (60) døde i 1824 og gården "Lundgård" overgik til Ellen og Christen. ”Lundgård” var en fæstegård under Grundet. De fleste fæstegårde blev frikøbt omkring 1800. I 1646 viser kirkebogen at gårdmand Peder Roed (2296), Solskov døde 91 år gammel og altså var født omkring 1557. Siden hed hver gårdmand på gården Peder Pedersen Roed indtil Ellen overtog gården. Der er således på gården ”Lundgaard” dokumenteret 5 generationer Med fæster Peder Pedersen Roed i lige linje, måske seks, hvis Peder Roeds (2296) far også hed Peder. Hun havde en ældre broder ved navn Peder Pedersen Roed (361), som blev husmand i Ødsted sogn. Hvorfor ikke han overtog gården, ved jeg ikke. Heller ikke hvornår netop de på ”Lundgård” overgik fra at være fæstebønder til selvejende. **Christen og Ellen** fik 8 børn, hvoraf 3 døde helt små. De 5, der levede til voksen alder var: **Peder** (13), **Ane** (12), **Jens** (11), **Maren** (354) og min Oldefar **Hans Christensen** (1).

Peder Christensen (13) blev født 28. december 1826. Han giftede sig 1860 med enken Maren Rasmusdatter (524). Han var 33 år og hun 29, enke efter Gaardmand i Ulkær Hans Nielsen Møller, som døde 1859 kun 38 år gammel. Ved folketællingen i 1860 boede Maren alene på gården med sine 4 børn i alderen 1 - 10 år. Peder overtog i og med giftermålet gården i Ulkær i Sindbjerg sogn, og børnene fulgte med. I 1870 var der foruden Marens 4 børn tilkommet de fælles børn **Hans Møller Pedersen** (525); **Ellen Pedersen** (526) og **Rasmus Pedersen** (155). Peder fulgte den gamle navneordning, hvor hans børn fik fadersnavnet som efternavn. Ingen af hans børn fik navnet Gartner eller Garne.

Hans Møller Pedersen (525) og hans hustru Kristiane Marie Kristensen (528), overtog gården med Peder og Maren anført som bedsteforældre på aftægt. Ved folketællingen i 1911 boede Peder og Maren ikke længere hos sønnen på gården, men i et hus i V. Ørum. **Ellen Pedersen** (526) blev født 23. maj 1863. Hendes bedstefar **Christen Jensen Gartner** (14) var bland fadderne. Hun blev gift 25 år gammel 1889 med en 47 år gammel enkemand, gårdmand af Bredstenlund Mads Nielsen Simonsen (535). Manden døde imidlertid af kræft 1892. De fik ingen fælles børn. Hun giftede sig igen 1 år senere, nu med Anton Elias Petersen (536), købmand i Breth og de fik en søn sammen. **Rasmus Pedersen** (155) blev født 1865. Rasmus, (i familien kendt som smeden i Grejs) giftede sig 1891 med sin kusine **Ane Katrine Christensen** (3) datter af Hans Christensen (1) og Nielsine Jørgensen (2). For yderligere se under afsnit om Hans og Nielsine.

Ane Christensdatter (12) blev født 1828. Hun boede hjemme til hun i 1849 blev gift med en enkemand Hans Nielsen (545), gårdmand i Sindbjerglund. Ane var da 20 år og Hans 39. Han var enkemand efter en anden Ane, som var 8 år ældre end ham og som i sin tur var enke efter gårdmand Jens Christensen fra Sindbjerglund. Han medbragte i boet 4 børn. 2 egne og to fra hans forrige kones ægteskab. Disse to stedbørn var således ikke slægt med hverken Hans eller Ane.

Hans døde 70 år gammel 1880. Sammen fik Ane Og Hans 8 børn: **Anton Hansen (546), Niels Hansen (547), Christen Hansen (548), Ellen Marie Hansen (549), Niels Kristian Hansen (550), Hans Thomas Hansen (551), Mette Kirstine Hansen (553), Niels Hansen (552).** Ane blev boende på gården, som nu blev drevet af svigersønnen Søren Knudsen (557) gift med datteren Ellen Marie (549). I 1890 står, at Ane forsørges af husfaderen. i 1901 står hun som enke med formue. og i 1906

og 1911 som aftægtskone. Hun dør 1914 og begraves på Sindbjerg kirkegård. **Anton Hansen** (546) født 1851 tog til København og uddannede sig til manufakturhandler. Da han i 1887 giftede sig med frøken Johanne Hammershøj (558) er nævnt, at han havde borgerbrev som detailhandler af 17/5 1883. De bosatte sig i Holmensgade, hvor man finder dem t.o.m folketællingen i 1906. Han døde mellem 1907 og 1925, hvor vi finder enken, benævnt manufakturhandlerske og deres to ugifte børn på Kongebrovej i Middelfart. **Niels Hansen** (547) født 1852 døde blot 12 år gammel i 1865. **Christen Hansen** (548) født 1855, giftede sig oktober 1879 med pigen Maren Nielsen (561) fra Hesselballe. Hun døde imidlertid af brysttæring juni 1880 mindre en et år efter brylluppet, og de fik ingen børn. Han giftede sig igen oktober 1881 nu med Maren Hansen (562) som var Datter af Maren Rasmusdatter (524) fra hendes første ægteskab og således steddatter til Peder Christensen (13). Christen benævnes gårdmand da han gifter sig og siden landmand indtil vi i 1906 finder familien på Volmersgade 5, kælderen i Vejle og Christen som stolemager. I 1911 boede de på Grejsdalsvej 11, og Kristen var nu stolemager på Vejle Trævarefabrik. Da han døde 1913 kaldes han billedskærer. Ved et par af børnenes dåb er han også benævnt købmand. Da Maren døde 1918 fik hun alderdomsunderstøttelse i henhold til "Lov om Alderdomsunderstøttelse til værdige trængende udenfor Fattigvæsenet" en ydelse indført 1891, som i 1922 blev erstattet af aldersrente og i 1956 af folkepension. Inden da fik man almisse af sognet og kaldtes almisselem, hvis man ikke kunne klare sig selv økonomisk. Christen og Maren fik 8 børn. **Ellen Marie Hansen** (549) født 1857 giftede sig 1880 med en gårdmandsøn fra Gårslev Søren Knudsen (557) og de overtog Ellen Maries forældrehjem, hvor moderen blev boende til sin død i 1914. Ellen Marie og Søren fik 13 børn, hvoraf et dødfødt pigebarn i 1883. **Mette Kirstine Knudsen** (573) blev gift med en husmand i Flemming, Niels Frederiksen (574). **Hans Knudsen** (575) giftede sig med Nora Kirstine Kristensen (576) og blev gårdejer i Vinding. **Knud Knudsen** (577) overtog slægtsgården "Højlundgård" i Sindbjerglund sammen med hustruen Sofie Boesen (578), oprindelig fra Maribo amt. De fik 11 børn af hvilke et **Sara Vita Knudsen** (684) udvandrede til Canada og blev gift med Stanley Ogden i Vancouver 1965, død 2013 og begravet i Canada. **Anton Knudsen** (579) blev gårdejer i Gårslev Sogn og gift med Ingeborg Kirstine Hansen (580). **Ane Knudsen** (581) giftede sig ikke, havde et hus i Sindbjerglund og døde der 67 år gammel 1955. **Emilie Sørine Knudsen** (582) født 1888 døde på Vejle Sygehus i 1908, kun 19 år gammel. Der er ingen dødsårsag anført i kirkebogen, men dette link fra nettet: http://qvolsbaek.dk/46.htm : hævder at hun døde af Spansk syge. [*Efter 1918 er den spanske syge blevet synonymt med den da grasserende influenza pandemi. For syfilis anvendes ofte begrebet fransk syge, men også spansk syge forekommer. Hvilken kilde ovennævnte link har til diagnosen fremgår ikke. Nogen diagnose er ikke angivet i kirkebogen. I notatet fra Vejle Sygehus ved dødsfaldet benævnes hun Tjenestepige i Sindbjerglund, hvilket ikke siger meget om hendes levned og eventuel risikoadfærd]*. **Marie Knudsen** (583) giftede sig med en mand som ligesom hendes far hed Søren Knudsen (584). Denne var gårdejer på "Qvistgaard" i Gauerslund sogn. **Karl Ejnar Knudsen** (585) begyndte som landmand og havde en periode en gård i Andkær Skovby, men måtte gå fra landbruget og blev banearbejder. Han sad i sognerådet fra 1933 til 1958 for socialdemokratiet. Han døde i Andkær Skovby 81 år gammel i 1973. Ifølge Vejle Amts folkeblad levede han sine sidste år på sin ejendom i Andkær Skovby sammen med en søn og en datter. **Mads Knudsen** (587) født 1892 døde 8 uger gammel d. 1. juni 1892. **Marinus Knudsen** (588) blev gårdejer i Grejs og giftede sig med Mette Marie Clausen (589). **Aksel Theodor Knudsen** (590) Gårdejer på "Langagergård" i Grejs Sogn giftede sig med Magdalene Ladegaard Andersen (591). **Johannes Georg Knudsen** (592) var Gårdejer af "Underuplund" i Sindbjerg. Han kom i 1946 i sognerådet og beklædte posten som formand i 1953 - 54. Han giftede sig med Nikoline Høberg Rau (593). Som det ses blev de fleste af børnene enten gårdejere eller gift med en gårdejer. **Niels Christian Hansen** (550) født 1859 ser ud til at være blevet boende på forældrenes gård også efter at søsteren (549) og svogeren (557) overtog den, allerede i 1890 står han som particulier og i 1901 står, at han lever af formue, sandsynligvis arv efter faderen. **Hans Thomas Hansen** (551) født 1861 Giftede sig med Kirstine Jensine Marie Nissen (831) i 1887. I 1911 boede de på Enggade i Vejle og der døde hans hustru. Selv døde han i Sindbjerg sogn 1929. I Vejle stod han som arbejdsmand. Ved død benævnes han forhenværende bestyrer af Sindbjerglund. De fik 1 barn, sønnen **Hans Villiam Hansen** (2257). **Mette Kirstine Hansen** (553) født 1864 døde 4 år

gammel 1868. **Niels Hansen** (552) født 1867 blev 1895 gift med gårdmandsdatter Mette Andersen Juul (1708), og samme år slog de sig ned som gårdejere i Bredballe By. Sønnen **Hans Viggo Hansen** (1709) studerede til veterinær i København, da han blev ramt af den spanske syge og døde 20 år gammel 1918 på Marinelazarettet i København. Datteren **Ane Hansen** (216) blev 1923 gift med Rasmus Jørgen Christensen (858) af Engum Sogn. De slog sig ned som gårdejere i Bredal, men Rasmus Jørgen dør 1927 kun 34 år gammel. Rasmus Jørgen (858) var barnebarn af Jens Christensen (11) og Ane (216) var barnebarn af hans søster Ane Christensen (12). Ane og Rasmus Jørgen fik tre børn, Det sidste født efter, han er død. De fik en søn 1925, som fik navnet **Anton Garne Christensen** (860). Det er den eneste person jeg har fundet i Anes linje hvor navnet Garne anvendes og initiativet til dette kom nok fra Rasmus idet navnet Garne har været anvendt i Jens' (11) linje. Han døde i 1994. På hans gravsten står Anton G. Christensen. Han fik selv to børn en dreng og en pige, som ikke fik navnet Garne. 1926 fik de datteren **Astrid Mette Christensen** (861) som giftede sig med gårdejer Johannes Nielsen af Vinding. På gravstenen benævnes han Johs. Nielsen Rosenkrantz. Det barn som først blev født efter Rasmus Jørgens død er **Sigrid Rasmine Christensen** (862). Rasmus Jørgen døde november 1927 og marts 1930 giftede Ane om sig med Rasmus Jørgens fætter Harald Markussen (126), som hun også fik tre **børn** med. Hun døde 1966. Efterlevende ægtefælle Harald Markussen (126), benævnes da forhenværende gårdejer, kæmner. Sønnen **Anders Juul Hansen** (1710) blev gårdejer i Hornstrup sogn og giftede sig med Ane Kirstine Kristensen (1711).

Jens Christensen (11) blev født i Solskov 18. August 1831. I kirkebogen ved hans fødsel står: Søn af Christen Jensen Gartner (14) og ifølge hans oldebarn Poul Kingo Pedersen (220) er han i slægten blevet kaldt Garne. Han tjente for Jørgen Møllers enke i Sandvad da han i november 1857 giftede sig med Barbara Marie Nielsdatter (48), som han iflg. Poul Kingo Pedersen først ikke måtte få, da hun var fattig og født udenfor ægteskab. Gift blev de dog og fik gården "Frydenlund" i Sandvad. Der fik de børnene **Ellen Marie Christensen** (49) i 1858, **Anton Christensen** (50) i 1861 og **Christen Christensen** (51) inden Jens blev indkaldt til krigen i 1864, som nedenfor beskrevet af Poul Kingo Pedersen:

"Jens deltog i krigen mod prøjserne i 1864, som reservist sammen med andre fra Sandvad egnen. Han havde tidligere gjort tjeneste ved jægerkorpset, som var opklaringsenheder. 18/1 1864 blev Jens indkaldt til krigstjeneste ved 14 regiment 1 compagni som menig 160. Tjenesten kom til at omfatte den kritiske tid indtil 23/5 1864, hvor han blev hjemsendt. Jens skriver selv: "Blev ej fangen eller såret". Han blev tilkendt erindringsmedalje, som det fremgår af Jens' ansøgning herfor, der findes i Rigsarkivet. Jens på 33 år måtte altså forlade hustru, 3 børn og gård for at forsvare fædrelandet også senere vidende, at prøjserne og østrigerne færdedes på hans hjemegn. Af bogen "Kampen om Sønderjylland" fremgår: Ved 14. regiment, som lå i Lauenborg, Tyskland var Holstensk mandskab, der viste opsætsighed og måtte opløses under tilbagemarchen til Danmark gennem Holsten. Rammerne for 14 reg. kom dog tilbage til København og herfra startede man på en frisk. 14 reg. blev med nyt mandskab bestående af unge frilodsmænd (frivillige), som have gennemgået rekrutskole - og hertil må Jens være tilgået, som genindkaldt reservist iflg. ansøgning om erindringsmedalje. Den 25 februar afgik 14 reg. fra København og ankom til Fredericia den 27. februar. Her blev 14 reg. indlemmet i 9. brigade i divisionen Neergaard, som sammen med divisionen Schauffenberg på 24 timers skift skulle udgøre forreste forsvar af fæstningen Fredericia under kommandanten, general Lunding, og således forsvare Fredericia området og den nordvestlige del af Fyn. Det hedder sig i Fredericias historie fra 1864 bl.a. at: "I tilfælde af angreb skulle 9. brigade forsvare fæstningens vestlige del fra Oldenborgs bastion til Prinsens port. 8. brigade den nordlige hovedvold, 14 regiment (Jenses reg. skulle holde "den befæstede lejr" og 13 reg. dannede reserven". Prøjserne var rykket omkring Fredericia og den 19. marts om morgenen angreb de vore forposter og tvang dem tilbage. Herefter opstillede tyskerne 5 kanonbatterier med i alt 42 kanoner udenfor vore glatløbede kanoners rækkevidde, men vi havde dog enkelte riflede kanoner i Fredericia stillingen, som kunne nå fjenden. Om morgenen de 20. marts åbnede fjenden ild, og vi besvarede med 145 skud fra de riflede kanoner samt 13 morterkast. Hverken fjendens ild eller vor havde nogen synderlig virkning. Fredericia blev dog skudt i brand, og den bredte sig. Fjendens general Wrangel havde ventet en hurtig erobring ved storm med infanteri, men da det ikke faldt ham sandsynligt sikkert, vedblev han at beskyde vore stillinger med artilleri indtil den 21 marts kl. 13, hvor general Wrangel stoppede ilden og stillede et ultimatum til

fæstningens general Lunding. General Lunding svarede, at han "ikke kunne tage stilling til kravene" og sendte tyskerne tilbage igen. Tyskerne fortsatte bombardementet, men uden at skade fæstningen synderligt. Under ildkampene havde der løbende været fægtninger mellem vore forposter fra 9. brigade, hvor Jens gjorde tjeneste og tyskerne. Befolkningen i Fredericia var flygtet til Fyn. Den 22. marts om natten trak tyskerne sig nordpå mod Vejle og opgav stort set at erobre Fredericia stillingen. General Lunding afgav 7. og 11. reg. til andre trængte steder i landet og sendte en udvalgt frivillig og stedkendt kampgruppe med skib op til Sandbjerg Vig, hvorfra de angreb de tyske forlægninger ved Assendrup (Jenses fødeegn Solskov, er tæt på Assendrup). Natten til 28. marts overfaldt danskerne den tyske forlægning i Assendrup og tog 22 prøjsiske husarer og 24 heste til fange. Kampgruppen udskibedes til Rosenvold og var tilbage i Fredericia 29. marts. Jens kan have deltaget i denne aktion, da han var lokalkendt og iflg. bogen "Vor sidste kamp for Sønderjylland" side 283 deltog soldater fra 14. reg. i fægtningen og bl. a. løjtnant Hammer. General Lunding afgiver den 10. april med nogen modvilje, brigaden Scharffenberg, 8 brigade, hvori en del af 14. reg (Jenses) ledet af major Junghans indgår, for at støtte kampen ved Dybbøl skanserne ("Dybbøl 1864" ved generalstaben). Rejsen går med vogn over Fyn, Fåborg til Fåruphav. Fredericia blev således stort set rømmet. Hvorvidt dele af 14 reg. forbliver i Fredericia eller helt indlemmes i 8. brigades 9. og 20. reg. er dog uklart. Men Sikkert er det, at dele af 14. reg. er med i det følgende. Den 17. april lå 8. brigade i bivuaklejr ved vejsammenstødet mellem Aabenraavejen og Dybbølvejen og skulle i tilfælde af stormangreb besætte den tilbagetrukne linje omkring Dybbøl Mølle, som den 17. april var under stærk beskydning. Undr stormen på Dybbølskanserne den 18. april kl. ca. 16 tvinges de danske jenser tilbage under svære tab. 8. brigade, der var holdt i reserve for at sikre overgangen (flugten) til Als, gik i modangreb på bajonet langs vejen op til Dybbøl Mølle over en front på ca. 1200 meter. Angrebet førte brigaden helt op til Dybbøl Mølle, hvorefter den måtte trække sig tilbage, men angrebet gav hæren den fornødne tid til at kunne samles på Als, og denne indsats betegnes i militærkredse som en enestående våbendåd (Modangrebet er malet af Vilh. Rosenstand, og maleriet findes på Frederiksborg Museum). Kampene kostede danskerne i alt 4800 mænd. heraf døde 1669 i kampene i og omkring skanserne og møllen. Ca. 10.000 danske jenser havde tabt slaget mod ca. 37000 prøjsere udstyret med moderne bagladegeværer og riflede kanoner. Mange fra 14. reg. døde af sygdomme, som i datidens sprog benævntes: Tyfus, tarmslyng, halssyge, lungebrand, brystbetændelse, nervefeber, hjernebetændelse, underlivsbetændelse og nogle begik selvmord. Jens blev hjemsendt forholdsvis tidligt, hvilket kan skyldes, at han måske er forblevet i Fredericia ved den faste besætning og ikke har taget del i Dybbølslaget, det synes dog sandsynligt, at han har fulgt med general Scharffenberg, eftersom Fredericia helt opgives og overlades til prøjsernes general Wrangel uden kamp. Jens' svoger Jens Hansen, på 24 år deltog også i krigen, men savnedes efter slagene. Hans kone som ventede 1. barn giftede sig igen i 1866, hvor hendes mand blev erklæret død jvf. Øster Snede kirkebog. Ovenstående er delvis afskrift af "Hvejsel Sogns historie", Dybbøl 1864" ved generalstaben samt "Kampen om Sønderjylland 1864" ved N.P. Jensen De danske jensers kummerlige og anstrengende forhold er levende beskrevet i "Feltliv, - nogle erindringer fra krigen i 1864" ved H.P. Hansen samt "Krigen 1864, de faldnes minde" ved Vilhelm Cohen." Jens Christensen hjemsendes 23. maj 1864 ifølge hans egen ansøgning om erindringsmedalje. Han slipper ud af bataljerne med livet i behold og vender tilbage til hustru 3 børn og gård den 23. maj efter våbenhvile og 4 måneders aktiv krigstjeneste i et koldt og fugtigt forår." **Ovenstående fra P. Kingo Pedersen (220) 2006**.

Jens (11) og Barbara Marie (48) fik yderligere 4 børn, hvoraf 1868 dog en dreng (834) som var dødfødt. Ved folketællingerne i 1870 og 1880 boede alle børn hjemme på gården. Jens døde 13. juli 1886. I kirkebogen står lakonisk om ham: Smed, gift. Der er stor forskel på hvor meget information forskellige præster leverer. Da moderen Barbara Marie (48) døde var præsten mere ordrig og hun blev benævnt aftægtskone og enke efter Jens Kristensen (Gartner) (11). **Ellen Marie Christensen** (49) bor som alle de andre børn hjemme ved folketællingen i 1880. Hun er da 21 år gammel. Videre ved jeg ikke om hende. **Anton Christensen** (50) Giftede sig i 1888 med Hansine Rasmussen (857) fra Bredballe. I folketællingen fra 1911 står, at de er kommet til sognet fra Aarhus i 1887, det fremgår desværre ikke, hvad de lavede i Aarhus, måske uddannelse. I hvert tilfælde benævnes Anton Gaardbestyrer i forbindelse med brylluppet, så han har nok overtaget ledelsen af "Frydenlund" i en

periode. Fra og med folketællingen 1901 finder vi Anton (50) og Hansine som gårdejere i Bredal, Engum sogn. Han døde her oktober 1922, Hansine flyttede til Vejle og døde marts 1925, da boende som rentier på Vesterbrogade 71. De fik i 1893 sønnen **Rasmus Jørgen Christensen** (858), der giftede sig med sin slægtning **Ane Hansen** (216). Han fik bl.a en søn, som blev døbt **Anton Garne Christensen** (860). se videre under Ane Hansen (216) tidligere i dokumentet. **Christen Christensen** (51) født marts 1863 døde som barn januar 1868. Da benævnt søn af Jens Christensen (Gartner). **Søren Jørgen Christensen** (832) blev født 23. juni 1865 Ved folketællingen i 1890 er han gårdbestyrer og efter moderens (48) død november 1898 står han som gårdejer. I mellemtiden er han i april 1897 blevet gift med Marie Dorthea Nielsen (833), fra Vonge Mark. Som forlover [da hans far var død) stod Hans Peter Markussen (124) som året inden var blevet gift med hans søster Barbara Marie Jensine (53). Søren Jørgen (832) og Marie (833) boede sammen på "Frydendal" indtil hun døde 68 år gammel marts 1940 på Vejle sygehus. Dødsattesten siger Mb. Basedow (Forhøjet stofskifte), Marasmus (Svindsot), Bronhopneumonia. Ved folketællingen er der to opslag for Matrikel 8 a, "Frydendal". I det første består husstanden af Søren Jørgen benævnt rentier forhenværende gårdejer og en husbestyrerinde, og i det andet bor sønnen **Jørgen Kristian Christensen** (836) benævnt gårdejer med sin Kone Anna Johanne Nielsen (851). Disse fik ingen egne børn, men de adopterede en pige som de fik, inden hun var døbt og hun blev døbt i Hvejsel kirke 7. april 1944 til **Asta Garne Kristensen** (852).

[På en side på MyHeritage administreret af Henning Frederiksen angives Jens Christensen (11) som: Jens Christensen Garne. I Frederiksen skemaet på MyHeritage er Henning Frederiksen gift med en datter til Jørgen Kristian [Asta (852), som var adopteret]. De har fået to sønner Carsten Heine Garne Frederiksen født 1970, død 1984. og Klaus Heine Garne Frederiksen] En anden af sønnerne: **Ejnar Kristensen** (838). Uddannede sig til lærer og slog sig ned i Andkær. Han fik to børn som også fik Garne som mellemnavn: **Ole Garne Kristensen** (1699) og **Bodil Garne Kristensen** (1700). Jens og Barbara fik et **Dødfødt drengebarn** (834) 6. juli 1868. **Christiane Christensen** (52) født 1859 blev gift med en gårdejer fra Grejs, Marius Jakob Jakobsen (853). De fik 3 børn. **Ole Jakobsen** (854) født 1903, druknede ved et ulykkestilfælde 9 år gammel. **Jens Kristian Jakobsen** (855) giftede sig 1924 med Johanne Kirstine Rasmine Rasmussen (890). De fik 13 børn. **Kristian Jakobsen** (856) født 1907 var i 1930 forkarl på en gård i Fløng på Sjælland. **Barbara Marie Jensine** (53), blev født 22. september 1873. Hun giftede sig 1896 med en smedemester Hans Peter Markussen (124) fra Sandvad. De fik 4 børn. Hans Peter døde 1941 73 år gammel og Barbara Jensine døde 1963, 89 år gammel. En af sønnerne **Harald Markussen** (126) giftede sig med sin afdøde fætter, **Rasmus Jørgen Christensens** (858) enke, Gaardejerske **Ane Christensen f. Hansen** (216), som han fik tre **børn** med. Ane døde 1966. Efterlevende ægtefælle Harald Markussen (126), forhenværende gårdejer, kæmner. Harald døde 23/9 1974 og de er begravet på Engum kirkegård. Datteren **Erna Markussen** (127) født 1904 giftede sig med en smedemester af Stenderup, Et af hendes børn **Poul Kingo Pedersen** (220) er født 1940 og ligesom jeg selv tip-oldebarn af Christen Jensen (14) og Ellen Pedersdatter (15) og har via Edith (38) bidraget med materiale til slægtshistorien.

Maren Christensdatter (354) var Christen (14) og Ellens (15) næste barn, født 15. november 1833. Hun blev hjemmedøbt og fremstillet i kirken 29. december. Hun døde marts 1835. 1 år og 15 uger gammel.

Hans Christensen (355) født 11. december 1835 døde november 1836

Maren Christensen (10) blev født 27. oktober 1837. Hun giftede sig 25. januar 1861 med Ungkarl Jens Hansen (863) fra Sindbjerglund. 18. September fik de en pige, **Ellen Hansen** (918) som blev hjemmedøbt og døde senere samme dag. 1862 fik de en datter til som nu blev kaldt **Ellen Marie Hansen** (919). Jens blev indkaldt for at deltage i krigen i Sønderjylland 1864 og måtte forlade kone, børn og gård. Han blev efter krigen meldt savnet. 28. september 1866 giftede Maren sig igen nu med Søren Christensen (917) af Hesselballe Der foreligger et kongebrev, som tillader ægteskabet eftersom Jens Hansen blev anset død. Søren overtog såvel enken som gården. Tilsammen fik de ti børn i rask takt og Maren døde 11. april 1880, mindre end tre uger efter at sønnen **Jens Christian Karl Christensen** (928) blev Født 25. marts, så hun er død i barselsseng.

Marens datter med Jens Hansen, **Ellen Marie Hansen** (919) giftede sig med **Christen Christensen** (929), søn af **Ane Jørgensdatter** (343) og Hans Christensen (1016) fra Løsning Mølle og således

barnebarn af min tipoldefar **Jørgen Abrahamsen** (17) på oldemor **Nielsine Jørgensens** (2) side hvor Ellen Marie er barnebarn af min tipoldefar på oldefar **Hans Christensens** (1) side **Christen Jensen Gartner** (14). En lille morsom detalje er at Jørgen Abrahamsens tipoldefar Jens Christensen (1075) også var møller på Løsning mølle, men jeg har ikke fundet nogen forbindelse mellem disse to. Mølleriet blev i familien for Christen og Ellen Marie slog sig ned som mølleforpagtere på Hylken Mølle i Ørslev sogn på Fyn mellem Middelfart og Assens. Det er en vandmølle og Christen står som møller og savskærer. I 1911 er de flyttet til Lamose Mølle, som er en anden mølle ved samme lille sø. Her var der jord til, for nu står Christen som Møller og gårdejer. Christen sad en periode i Føns-Ørslev sogneråd. Christen og Ellen Marie fik 10 børn. Tre af disse døde som spæde og fem af de øvrige endte som gårdejere.

Marens (10) første barn med Søren Christensen (917) var **Jens Christensen** (920) f. 1867 som blev forpagter af Snede Præstegård og 1895 giftede sig med Jensine Marie Rasmussen Møballe (940). Ved folketællingen i 1940 står han som Rentier i Kragelund, Øster Snede sogn og da han døde 20. april 1953 som forhenværende gårdejer. Han må altså have købt en gård efter at have været præstegårdsforpagter i mange år. Den 3. september 1868 fik Maren og Søren datteren **Christine Jensine Christensen** (20). Hun giftede sig 1902 med sin fætter **Christen Christensen** (4), i de var i vor familie kendt som tante Stine og farbror Christen. Egon Svane har forfattet et skrift, som beskriver livet på farbror Christens gård i perioden 1924 - 1930. De havde en gård i Engum sogn. Christen døde i kronisk nyrebetændelse 22. maj 1933 på Vejle Amtssygehus, 65 år gammel. Jensine købte så et hus i Kragelund i Øster Snede sogn, hvor hun boede som rentrice sammen med den ugifte datter Johanne. Christen var med i navneændringen til Garne i 1922, men allerede ved folketællingen i 1916 kaldes han Kristen Kristensen Garne. Også Christine og de to døtre **Maren Christensen** (21) og **Johanne Christensen** (22) fik efternavnet Garne. **Maren Garne** (21) født 1903 giftede sig 1930 med gårdejer Niels Jensen Nielsen (421) i Krollerup og de fik tre børn, hvoraf ingen fik navnet Garne. **Johanne Garne** (22) forblev ugift og døde 9/12 1986. Maren (10) og Søren (917) fik nu **Ane Mette Christensen** (921) født 1870, som døde 3 dage gammel. **Anton Marius Christensen** (922) blev født 1871, og døde 1 dag gammel. **Anton Marius Christensen** (923) født 1872 døde 2 måneder gammel. 1/12 1873 fik de datteren **Christiane Mathilde Christensen** (924). Hun tog, til København, hvor hun blev registreret 1/11 1913 når hun flyttede ind på Nørre Farimagsgade 74, og 1915 finder vi hende som pensionatsejerinde på Vester Voldgade 11. Den 1/11 1916 flyttede hun dog til Helgolandsgade 14, hvor hun stod som hotelværtinde med mindst 8 logerende. 1925 boede hun på samme adresse nu som hotelværtinde og da med **Agnes Christensen** (77) hendes svigerinde **Marys** (28) søster som bestyrerinde. Hun døde som ugift, pensioneret pensionatsværtinde på Diakonissestiftelse 8. januar 1949. Sønnen **Christen Peter Christensen** (925), født 16/6 1875 uddannede sig til cand. Pharm. og giftede sig 1915 i Silkeborg med en togførerdatter Ane Sophie Johanne Hansen (948), hun døde marts 1920 i en alder af 29 år efter et barnløst ægteskab. Han giftede sig igen med Margrethe Hansine Aagaard (1017) af Løgstør. I 1925 boede parret på Fredensgade 16 i Silkeborg, hvor de fik en datter **Grethe Kirstine Sofie Christensen** (1091). Som hushjælp havde de en periode **Maren Garne** (21), 13/4; (Maren er barn af Christens Peters fætter Christen Christensen (4)). I 1930 og 1940 boede familien på Søndergade 15 i Silkeborg. Christen Peter døde 2. december 1954 i Fabers ambulance på vej til sygehuset. Datteren **Elisabeth Kathrine Christensen** (926) blev født 5/10 1876. Hun Giftede sig 1901 med en landmand i Baastrup, Øster Snede sogn Terkild Andersen Terkildsen Fredholm (949). I 1940 boede de i Engum sogn hos sønnen gårdejer **Holger Therkelsen Fredholm** (950). **Therkel Peter Christensen** (927) blev født 17/3 1878 og han overtog gården i Solskov efter sine forældre. Han giftede sig 21/9 1911 med en pige fra Gammel Sole, Katrine Laursen (941). Katrine døde 50 år gammel 1929. Therkel Peter døde 31. oktober 1940, 62 år gammel. Han benævntes da Savskærer i Kragelund. Sidste barn i børneflokken var **Jens Christian Karl Christensen** (928), født 25/3 1880. Han giftede 1911. sig med Karen Jensen (952) fra Gammel Sole. Han døde 3/2 1948 som gårdejer af Solskov. Jeg ved ikke hvornår Karen døde. Parret fik 2 børn. Sønnen **Svend Egeberg Christensen** (953) blev cand.jur. og landsretssagfører. Han giftede sig med en malerinde Xenia Elly Olsen (1010) og slog sig ned i Brædstrup, hvor de fik to **børn**.

Hans Christian Christensen (356) født 5/10 1839 døde knapt 2 år gammel 21. juni 1841.

Ellen (15) og **Christens** (14) yngste barn er min oldefar **Hans Christensen (1),** som er nærmere beskrevet i et separat kapitel sammen med oldemor **Nielsine Jørgensen (2).**

Christen Jensens (14) Aner (arrangeret generationsvis iht farvekode)

Jens Christensen (54) og Anna Hansdatter (55).

Christen Jensens (14) forældre var **Jens Christensen** (54) og **Anna Hansdatter** (55). Jens var født i Lindved i Sindbjerg sogn 1759 og hans forældre var **Christen Lauritzen** (129) og **Zidsel Cathrine Christiansdatter** (130). Anna var født i Øster Snede sogn, Krollerup, 1770 og hendes forældre var **Hans Pedersen Møller** (134) og **Anna Israelsdatter** (135).

Jens og Anna blev gift i Øster Snede kirke den 15. januar 1796. Ved Folketællingen i 1801 boede de i Lindved i Sindbjerg sogn. Jens benævnt Husfader, Bonde og Gårdbeboer. Herregården Agersbøl havde fæstegårde især i Øster Snede sogn, men også i Lindved i Sindbjerg sogn, og benævnelsen gårdbeboer, eller som der somme tider står gårdbruger, viser at gården ikke er hans egen. De fleste fæstegårde blev frikøbt omkring år 1800. Senere kaldtes Jens gårdmand (hvilket kan dække både en fæstebonde og en selvejerbonde), og da Anna døde i 1836 beskrevs hun som aftægtskone og gårdbrugerhustru. Jens døde som enkemand og aftægtsmand i 1840. Jens og Anna fik 8 **børn**. Den ældste min tipoldefader **Christen Jensen** (14) født 1796 fire måneder efter bryluppet. Seks af børnene overlevede til voksen alder. **Zidsel Cathrine** (358) opkaldt efter Jens's mor døde 12 år gammel og **Hans Christian** (58) døde 10 uger gammel.

Christen Lauritzen (129), Mette Sørensdatter (272) og Zidsel Cathrine Christiansdatter (130)

Jens Christensens (54) forældre var ovennævnte **Christen Lauritzen (129)** og **Zidsel Cathrine Christiansdatter (130), Christens Lauritzens (129)** forældre var **Lauritz Lauritzen** (120) af Lindved og **Kirsten Andersdatter** (122). Christens første kone var Mette Sørensdatter (272), men der er flere Mette med en fader Søren at vælge på, så hendes baggrund har jeg ikke fastsat. **Zidsels** mor har jeg ikke identificeret, hendes far er i kirkebogen kaldt **Christian Gartner** (225), og på et sted Christian Hirz, Gartner ved Agersbøl. **Christen** (129) og **Mette** (272) blev gift i Sindbjerg sogn 1749. De fik to **børn**. Det sidste af disse døbt januar 1752. Samme år i juni døde Mette, så hun er nok ikke kommet sig efter fødslen. **Christen** (129) og **Zidsel** (130) blev gift i Øster Snede sogn november 1752. Christen var da 30 år og Zidsel 31. De fik 4 **børn**. Det første døde nyfødt, men nåede dog at blive hjemmedøbt. Trods det er navn og køn ikke angivet i kirkebogen. Tredje barnet var **Jens Christensen** (54). Deres sidste barn **Frants** (292) blev født i 1762. Han døde og blev begravet samtidig med faderen Christen i januar 1764. **Christen** døde kun 42 år gammel. **Zidsel** (130) giftede sig igen oktober 1764 med **Peder Sørensen** (305) fra Kragelund i Øster Snede sogn. Han var ungkarl og 32 år og hun 43 år gammel. De fik ingen børn. Det er små samfund, hvor alle kender alle. Zidsels far **Christian Gartner** (225) var fadder ved Peders (305) dåb. Peder fik en noget ældre kone, til gengæld overtog han nok gården i Lindved, hvor de boede sammen med Zidsels søn **Christian** (291) ved folketællingen i 1787. Det var jo på stavnsbåndet og fæstevæsenets tid, så man kan jo undre om ægteskabet var bygget på gensidig kærlighed eller arrangeret fra herregården. Zidsel døde 76 år gammel 1797 og Peder Sørensen Krog døde 77 år gammel 1809.

Hans Pedersen Møller (134) og Anna Israeldatter (135)

Anna Hansdatters (55) forældre var ovennævnte. **Hans Pedersen** (134) giftede sig 1766 med **Anna Israelsdatter** (135), Anna blev født 1744, datter af **Israel Jørgensen** (229) af Krollerup og **Lisbeth Jensdatter** (230). Jeg tror Hans blev født 1741, og at hans fader var Peder Pedersen af Solskov. Bland fadderne var en Jens Møller og senere kaldes Hans for Hans Møller Pedersen, Hans Pedersen Møller eller blot Hans Møller. Da der dengang var mange små møller, vel mest vandmøller og flere personer i Øster Snede sogn kaldtes Peder Møller, ved jeg ikke hvem af disse, som var hans fader. Møller er således tillagt Hans Pedersens navn, men i folketællingerne 1787 og 1801 står han

som bonde og gårdbeboer, så om Møller betegner et egentligt navn eller en titel er lidt uklart. Ved folketællingen 1801 opholdt sig deres barnebarn **Christen Jensen** (14) hos dem. De fik ni **børn**, hvoraf **Anna** (55) var det tredje født 1770. Første barnet født 1767, en pige døde 1 år gammel. Nummer 2 en dreng døde ½ år gammel. Anna overlevede til voksenalder, men næste barn en dreng døde 4 ¾ år gammel. Så kom der en pige, der ser ud til at have overlevet barndommen fulgt af en anden pige, der døde 8 måneder gammel. Der kom så to drenge som ser ud til at klare sig og listen afsluttes med et dødfødt barn i 1787. Altså 5 af 9 der døde som børn. 2 af de døde børn, drengen som blev 4 3/4 og pigen som blev 8 måneder blev begravet samme dag, hvilket kunne tyde på en infektiøs årsag til døden. Dette var jo inden koppevaccination blev indført i Danmark 1810. Det var ikke obligatorisk, men blev krævet i visse tilfælde f.eks. ved giftermål, hvor man måtte møde op med et bevis på enten at være koppevaccineret eller at have haft de naturlige kopper. Det var ret sjældent præsten skrev dødsårsag, men undertiden blev en infektiøs årsag angivet, oftest små kopper, kighoste, eller strubehoste, og på 1700-tallet var det af disse hyppigst at præsten i kirkebogen angav små kopper som dødsårsag. **Anna Israelsdatter** (135) døde 1822 78 år gammel og **Hans Pedersen Møller** (134) døde 79 år gammel året efter.

Laurits Lauritsen (120), Karen Christensdatter (121) og Kirsten Andersdatter (122)

Lauritz Lauritzens (120) forældre har jeg ikke fundet. **Kirsten Andersdatter (122)** var datter af **Anders Jensen (284)** og **Tyra Sørensdatter (285).** **Lauritz** giftede sig 1710 i Øster Snede kirke med **Karen Christensdatter** (121), deres alder blev ikke oplyst. De fik tre **børn**, den sidste, en datter, blev døbt november 1715, men hendes mor døde allerede i januar 1715, så man må nok antage af Karen døde i barselseng. **Lauritz** giftede sig igen 1716 med **Kirsten Andersdatter** (122) nu i Hedensted kirke. Hun var da 25 år. Jeg har fundet 2 **børn** døbt 1720 og 1722, men der kan være flere. Sindbjergs ældste kirkebog fra 1689 – 1768 er tidvis sværtlæst og desuden fattig på information. **Kirsten Andersdatter** (122) døde i april 1728 og **Lauritz Lauritzen** (120) i maj samme år.

Christian Hirtz Gartner (225)

Mickelsdag (29/9) 1760 blev **Christian Gartner** (225) i Kragelund begravet. De fremgår ikke hvor gammel Christian blev. Jeg har ikke fundet vielsesnotat og ikke hustruens død, så jeg kender ikke hendes navn. Her må man kunne finde noget interessant i Agersbøl godsarkiv. Landsarkivet for Nørrejylland har arkivalier fra godsarkivet for perioden 1528 – 1816.

Christian Gartner (225) fik sit første barn **Søren Christiansen** (131) 1716 og da kaldtes han Christian Hirtz, Gartner ved Agersbøl. Hans næste barn døbt januar 1720 hed **Hieronimus** (132), her bar slotsfruen Oberst de la Mares af Agersbøl barnet, og som faddere var der en kusk, en ladefoged og en bryggerspige alle af Agersbøl. Da Hieronimus fik et barn i 1759, var det hans søster **Zidsel Cathrine** (130) som bar til dåb og **Christen Lauritzen** (129) stod fadder. Nu er angivet at Christian boede i "Skovhuset". **Christian Gartner** (225) fik 6 **børn**, hvoraf et døde 3 år gammel. Jeg antager at Christian Hirtz Gartner er samme som senere blot blev kaldt Christian Gartner. Han fik tre sønner. Ud over Søren og Hieronimus (132) fik han sønnen Kaj Schach (133). Ejeren af Agersbøl var Kaj de la Mare, som havde en søn som hed Hieronimus, hvilket nok kan forklare det lidt usædvanlige navn på Christians søn. Sognepræsten Matthias Selmer havde tidligere samme år, som Kaj Schach blev døbt (året 1724) fået en søn, som også var døbt Schach.

I et skrift om Øster Snede kirke står:
"Ved udtagningen af præstens del af tienden kom det 1720 til slagsmål mellem sognepræst Mathias Selmer og en bonde i Kragelund, der var taget i at have gjort to neg ud af ét. En efterfølgende retssag stillede de to lige, men støttet af deres herskab, ejeren af Agersbøl Hieronymus de la Mare, nægtede bønderne herefter at give præsten hans årlige midsommerost. I de følgende år herskede der et

spændt forhold mellem præsten og herskabet, som havde sine stole øverst i kirken, men fik kongelig tilladelse til at søge Sindbjerg Kirke."[12]
iflg Wikipedia var ejeren til Agersbøl i årene 1681 – 1727 Kaj de la Mare og 1728 – 1735 hans enke Pernille de la Mare). **Hieronimus** (132) blev døbt januar 1720, antagelig inden konflikten mellem herremanden og præsten brød ud. Når han navngav **Kaj Schach** (133) antyder det en vis stillingtagen i konflikten.

Israel Jørgensen (229) og Lisbeth Jensdatter (230)

Anna Israelsdatter (135) var barn af ovennævnte Israel og Lisbeth. **Lisbeth Jensdatter (230)** blev født 1708 i Øster Snede sogn. Iflg MyHeritage på "Enggård" i Krollerup og død på "Elmbækgård" i Krollerup. I hendes dåbsnotat nævnes hendes mor **Else Jensdatter (296)** men ikke hendes far, hvor det omvendte ellers på den tid var det almindelige. **Israel Jørgensen (229)** blev døbt 1711 som søn af **Jørgen Ingvardsen (295).** Iflg MyHeritage er Israel født på "Højmarksgård" i Kragelund og død på "Elmbækgård" i Krollerup. Israel og Lisbeth blev gift i Øster Snede 1734. De fik 7 **børn**, hvoraf **Anna Israelsdatter** (135) var nr. 4. Et af disse, nr. 5 en pige født 1746 døde 2 år gammel. **Israel Jørgensen (229)** døde 59 år gammel i 1770. Skiftet efter ham kan læses på nettet[13]. Det er håndskrevet og ikke helt letlæst. På boets skyldside optages, at det i et fag i huset mangler 3 stolper. Gården tilhørte Agersbøl og misligholdelse blev tillagt boets passiver. Som jeg læser det var boets aktiver 240 Rdl og passiver 260 Rdl, således at man ender med en gæld på 20 RDL. Sønnen Jens overtog fæstet, og som jeg læser det forsørgelsen af moderen. **Lisbeth Jensdatter (230)** døde 1771 og hun må da have været 63 år gammel.

Anders Jensen (284) og Tyra Sørensdatter (285)

Anders Jensen (284) giftede sig i Hedensted 1683 med **Tyra Sørensdatter (285).** Af deres forældre har jeg blot fundet Tyras far **Søren Povelsen (309).** Anders døde i Aarup 1723, ingen alder oplyst. Tyra døde 1748 i en alder af 86 år. De fik syv **børn**, en dreng og 6 piger, en af disse **Kirsten Andersdatter** (122) blev født 1697 og gift med **Laurtitz Lauritzen** (120). Kirstens søster **Mette Andersdatter** (287) finder vi som ane til **Jørgen Abrahamsen** (17). Hun blev gift med **Søren Thomsen Skrædder** (237).

Jørgen Ingvardsen (295), Johanne Ladekarl (326) og Anne Nielsdatter (296)

Israel Jørgensen (229) var søn af **Jørgen Ingvardsen** (295) og **Anne Nielsdatter** (296). Jørgen var født i Kragelund i 1661 og Anne ligeledes i Kragelund 1667. De blev gift i Øster Snede Kirke 1697. Inden da havde Jørgen dog i såvel 1690 som 1691 fået barn med **Johanne Ladekarl** (326), først en datter som døde 8 år gammel, og da kaldes moderen Johanne Ladefogeds. Ved begge fødsler måtte Jørgen stå skoleret i kirken til Publice absolutione eller som nogle præster skrev fænomenet: åbenbart skrifte. Jørgen og Anne fik mindst tilfælde 6 **børn** imellem 1697 og 1714. Der mangler dog blade i kirkebogen for årene 1699 – 1708. Det er derfor svært at vide, hvor mange børn de fik og hvor mange af disse som opnåede voksen alder. Der er to Kirsten i træk, så en af dem er nok død. Jeg har ikke fundet notat om **Jørgen Ingvardsens (295)** død, men sidste barnet er født 1714 og da **Anne Nielsdatter** (296) dør i 1733 nævnes hun ikke ved navn, men kaldes Ingvards moder, hvor **Ingvard** (323) var den ældste søn.

Jens Knudsen (297) og Else Jensdatter (298)

[12] https://www.universitypress.dk/images/pdf/3005.pdf

[13] https://www.sa.dk/ao-soegesider/da/billedviser?epid=17175607#192220,32244890

Jens Knudsen (267) og **Else Jensdatter (298)** blev gift i Øster Snede 1699, der står at han kom fra Ejstrup. Der brændte kirkebøgerne på et tidspunkt, så de er ikke tilgængelige før 1814. Else var degnens datter i Snede og født 1677. Jens døde i 1708, og var da 38 år gammel. Else døde 1756, og har da været 79 år gammel. Der er kun fundet et barn af deres i kirkebogen nemlig **Lisbeth Jensdatter** (230) født 1708. Hun blev døbt dagen efter at **Jens Knudsen (297)** blev begravet. Nu må vi huske at der manglede blade i Øster Snedes kirkebog fra slutningen af 16-hundretallet og indtil den nye kirkebog blev begyndt i 1708.

Jens Svendsen Degn (209) og Lisbeth Andersdatter (210)

Fra kirkebogen for Øster Snede sogn får vi, at den forrige degn her til Øster Snede blev begravet 1708 i sin alders 73 år. Dette må være **Jens Degn** (209) som da er født 1634, altså før man begyndte at føre kirkebog i Øster Snede Sogn. Iflg. MyHeritage var han gift med **Lisbeth Andersdatter Dam** (210) ca. 1635 - 1715, men det har jeg ingen primære kilder som bekræfter. Det kan jo være denne kilde har haft fat i jordebøger eller lignende i et fysisk arkiv. På et sted står, at Jens var søn til Svend og Lisbeth Nielsen, som jo i så tilfælde må være født på 15-hundrede tallet. Af teksten ved børnenes fødsel forstår man at han hed Jens Svendsen, selv om der ofte blot står Jens Degn. Jeg ved ikke hvor og hvornår de blev gift, men de fik 4 børn i Øster Snede i årene 1676 – 1689, hvor **Else Jensdatter** (298) blev født 1677.

Ingvard Jørgensen (319) og Kirsten Sørensdatter (320)

Ingvard og Kirsten blev gift i Øster Snede Kirke 1660. Jeg har fundet to børn **Jørgen Ingvardsen** (295) f. 1661 og **Maren Ingvardsdatter** (327) f. 1664. Både **Ingvard** og **Kirsten** døde i 1667. Han blev 94 og må være født omkring 1603 og hun blev 76, og må være født omkring 1621.

Niels Skrædder (282)

Ifølge Kirkebog for Øster Snede Sogn 1638 – 1701, Fødte; Opslag 78: ”Dom XX p. Trin [24/10] 1669 døbt **Niels Skrædders** (282) Datter i Kragelund kaldt **Anne** (296). Faddere: Jørgen Krog; Søren Nielsen; Søren Pedersen oh hans Hustru Karen Frandsdatter; min Hustru som bar Barnet.” Jeg har ikke fundet mere om **Niels Skrædder** (282)

Søren Povelsen i Aarup (309)

Når vi kommer så langt tilbage øger usikkerheden. Der var i Hedensted sogn på det tidspunkt 3 mænd ved navn Søren Povelsen, den unge og den gamle og så Søren Povelsen i Aarup. Jeg ved ikke, hvornår han blev gift, men hvis det er ret person, så fik han en datter **Mette** (311) i 1661, som døde 12 år gammel og så i 1663 **Tyra Sørensdatter** (285) og i 1668 en søn **Søren** (312). Da han døde i 1691 var han 82 år gammel. Han har da været en ældre mand da han fik sine børn. Det er anført i Kirkebogen at krigen 1659 – 1660 (svenskekrigen) har sat sine spor. Der er omkring fødsler ingen notater mellem Hellig tre kongersdag 1659 og 3. marts 1660.

Mette (310)

I kirkebogen skriver præsten: ”den 4. April 1660 begrof jeg **Søren Povelsen** (309) Aarup hans Moder Mette”. Hvis det eller er ret Søren Povelsen så må han være født omkring 1609 og Mette således på 15-hundrede-tallet

Ellen Pedersdatters (15) Aner (arrangeret generationsvis iht farvekode)

Peder Pedersen Roed (60) og Maren Hansdatter (61)

Ellen Pedersdatters (15) forældre var **Peder Pedersen Roed** (60) og **Maren Hansdatter** (61). Peder (60) var mindst sjette Peder i lige linie på "Lundgaard", som var en fæstegaard under Grundet. Peder var født 1757 og Maren i 1774. Hun kom fra Højen sogn, hvilket på den tid (stavnsbåndet) kan synes langt væk. De blev gift i Højen Kirke 1794. De fik 16 **børn** i perioden 1795 – 1816. Den ældste søn hed også **Peder Pedersen Roed** (361). Hvorfor det blev Ellen, som var ældste datter, som overtog gården fremgår ikke. Peder blev husmand i Rugsted i Ødsted sogn. 10 af børnene opnåede mindst konfirmationsalder. Der er altså 6 som dør som børn i spædbarnsaldern. Den ældste af disse blev 1 år og 3 måneder.

Peder Pedersen Roed (136) og Mette Mortensdatter (137)

Ellens bedstefar hed også **Peder Pedersen Roed** (136). Han blev født i Solskov i 1728, Jeg ved ikke hvor hans kone **Mette** (137) blev født, men de blev gift i Øster Snede Kirke 1757. **Peder** (60) var ældste barn, og blev født 3 måneder efter vielsen. I alt fik **Peder** og **Mette** seks **børn** i perioden 1757 – 1770. To døde inden de blev døbt og omtales da som navnløse børn i kirkebogen. Det sidste barn, en pige døde 1 år gammel. **Peder** (136) døde 54 år gammel i 1783. Ved folketællingen i 1787 boede Mette som enke i gården som nu var overtaget af næste generation **Peder Pedersen Roed** (60). **Mette** døde 80 år gammel i 1805

Hans Jensen Daugaard (140) og Ellen Nielsdatter (141)

Maren Hansdatters (61) forældre **Hans** (140) og **Ellen** (141) har også været fæstebønder, da han ved folketællingen for Højen i 1801 omtales som gårdbeboer, og ikke gårdejer. Hans var født 1737 og Ellen 1739. De giftede sig i Højen 1762. De fik 14 **børn** i perioden 1763 – 1783, heraf et par tvillinger, en dreng og en pige. **Maren** (61) var nummer 7 i rækken. Der var mærkeligt nok to der hed Niels, og begge var hjemme ved folketællingen i 1801. Den yngste **Niels** beskrives da som sygelig. Fem af **børnene** døde som små. **Hans** (140) blev begravet i Højen 1806, 69 år gammel og **Ellen** (141) ligeledes blot 4 dage senere i en alder af 67 år.

Peder Pedersen Roed (231)

For denne **Peder Pedersen Roed** (231) har jeg ikke fundet hans hustru, og jeg har kun fundet et barn nemlig **Peder Pedersen Roed** (136), som så overtog fæstet efter sin far da denne døde i 1756. Da han blev født i 1694, har han ved død været 62 år gammel.

Jens Christensen Daugaard (2321) og Maren Hansdatter (2322)

Jens Christensen Daugaard (2321) og **Maren Hansdatter** (2322) giftede sig i Højen 1730. Maren døde 69 år gammel 1768 og må da være født 1699, men jeg ved ikke i hvilket sogn. Jens døde 1779 og var da 87 år gammel. Han bør da være født 1692, men her mangler der et blad i Højens kirkebog, så denne gren stopper her. De fik 7 **børn**, hvoraf 2 døde som spæde. **Hans Jensen Daugaard** (140) var nummer tre i rækken, idet der dog først var et par tvillingdrenge

Niels Olofsen (2335), Dorthe Madsdatter (2341) og ubekendt

Niels Olofsen (2335) giftede sig i 1729 med **Dorthe Madsdatter**. Hun må have været født omkring 1702 for hun døde allerede 1731 i en alder af 29 år. Det ser ikke ud til at de har fået børn, men derfor

kan dødsfaldet jo godt have været graviditetsrelateret. **Niels** fik børn i 1732, så han må altså have giftet sig hurtigt, men det er ikke lykkedes mig, at finde hans anden kone. En Birthe Nielsdatter foreslås på nettet. Hun blev gift i Smidstrup Sogn 8. juli 1731, men ikke med Niels Olufsen men med Ole Nielsen fra Højen. Både ved trolovelsen og ved copulationen med måneder i mellem står samme navn, nemlig Ole Nielsen i kirkebogen, så det burde stemme. Det antages af flere på nettet, at det er Niels Olufsen hun er blevet gift med, jeg finder heller ikke noget andet relevant notat om giftermål i perioden. Jeg finder ikke begravelsesnotater om Ole Nielsen og Birthe Nielsdatter, så jeg har ikke medtaget Birthe Nielsdatter i anelisten **Niels** og kone nr. 2 fik 11 børn. Nr. 4 i rækken var **Ellen Nielsdatter** (141), som blev gift med **Hans Jensen Daugaard** (140). Af de øvrige 10 døde 4 som små. Et tvillingpar klarede sig gennem barndommen, hvilket dengang vist var mindre almindeligt.

Peder Pedersen Roed (299) og Kirsten Jørgensdatter (232)

Denne **Peder Roed** (299) blev født i Solskov 1648, og **Kirsten** (232) også i Solskov i 1665. De blev gift i Øster Snede 1693. Han har da været 17 år ældre end hende. Her har jeg fundet tre **børn** mellem 1694 og 1698, men igen mangler de sider i kirkebogen i den efterfølgende tid over en ca. 10 års periode. **Peder** (231) var ældst af børnene, nr. 2 var en dreng som levede til voksen alder, nr. 3 en pige født 1698 ved jeg intet om.

Ole Nielsen (2333) og Karen Madsdatter (2334)

Ovenstående blev gift i Højen 1707. Jeg kender hverken **Oles** (2333) fødselsdata eller dødsdata. Men fra[14] "En Historisk-Topografisk beskrivelse af Højen Sogn i Jerlev Herred", kan man læse at Ole Nielsen fik skøde på en gård fra sin far **Niels Gydesen (2331).** **Karen** (2334) blev født 1686 som datter af Mads Sørensen, som jeg ikke har fundet noget om, dør 41 år gammel 1727. De får 6 **børn**, sjovt nok først **Niels Olufsen** (2335) og så **Nis Olufsen** (2336). Tre af de seks børn dør i alderen ½ til 3 år.

Peder Pedersen Roed (332) og Else Sørensdatter (331)

Her er informationen begrænset. **Peder** (332) giftede sig i Øster Snede Kirke 1647 med **Else Sørensdatter** (331). Hende ved jeg ikke mere om. Om **Peder** ved jeg at han døde 1684 i en alder af 66 år og altså må være født omkring 1618. Desuden ved vi at de fik i hvert tilfælde 2 **børn: Peder Pedersen Roed** (229) og **Margrethe Pedersdatter Roed** (328)

Jørgen Nielsen (300) og Anna Nielsdatter (329)

Jørgen Nielsen også kaldt **Jørgen Kiergaard** (300) og **Anna Nielssdatter** (329) blev gift i Øster Snede kirke 1660. **Anna** døde 1691 i en alder af 56 år og er da blevet født 1635, **Jørgen** døde 1713 og var 82 år gammel, så han er født i 1630. De fik 7 **børn** mellem 1661 og 1678. **Kirsten Jørgensdatter** (232) blev født i 1665. Det eneste jeg ellers ved om børnene er at den yngste, **Laurids** (2320) fik et uægte barn I Løsning sogn år 1700.

Niels Gydesen (2331) og Maren Madsdatter (2332)

Af uddrag fra reference nr 11. ses at **Niels Gydesen** (2331) fik sin gård efter sin far **Gyde Nielsen** (2330) og fra Højens kirkebog får vi at **Niels Gydesen** (2331) døde 1722 i en alder af 79 år og således var født omkring 1642, Desuden at **Niels Gydesens Kone** (2332) døde 1713 i en alder af 80 år og altså var født 1642.

Peder Roed (2295) og Maren (2296)

Peder Roed (2295) døde i Solskov 1646 i alderen 91 år, og må altså være født omkring 1555. Fadersnavnet er ikke nævnt, så vi ved ikke om han også var en Peder Pedersen Roed. Hans Kone **Maren** døde i alderen 75 år, år 1653, så hun er født omkring 1578. Selv om jeg ikke har data om

[14] https://slaegtsbibliotek.dk/807106.pdf

Peder Pedersen Roeds (332) fødsel regner jeg for sikker, at han var søn af **Peder Roed (2295)** og **Maren (2296)**

Vi kan vende tilbage til ovennævnte: ”En Historisk-Topografisk beskrivelse af Højen Sogn i Jerlev Herred”. Dette skrift er fra 1929 og beskriver forholdene i Højen Sogn helt tilbage til 1500-tallet. Kirkebogen for Højen Sogn begynder først 1683. Fra ovennævnte har jeg hentet følgende. Fra side 68:

”G a a r d Nr. 8 e r en gi. S e l v e j e r b o n d e g a a r d, den største i Byen, men allerede 1573 havde den 2 Beboere. Dens Navn har fra gi. Tid været „Storgaard“. Gaarden er brændt et Par Gange, bl. a. 1677 og 1739. Den Gaard, som nu kaldes Storgaard, ligger paa sin gamle Plads. 1773 laa den anden Del af Gaarden noget nordligere.” Den nuværende Gaards Beboere har bl. a. været: 1547 Nis Andersen, der vistnok havde hele Gaarden, 1573 Per Nielsen eller Nissen, 1616, 1624 og 1640 Nis eller Niels Gydesen, 1640 faar dennes Søn Gyde Nielsen, Gaarden, 1664 og 1688 har Niels Gydesen Gaarden, han døde 80 Aar gi. 1722; hans Kone, der var Søster til Sognefoged Henrik Madsen, blev 80 Aar gl., var død 1713. 1707 fik Niels Gydesens Søn Ole Nielsen Skøde paa Gaarden, hans Søn Niels Olesen har Gaarden 1733, han har ogsaa Gaarden 1765. Dennes Søn Ole Nielsen var derefter Ejer af den. Hans Kone var en Lomholt fra St. Velling, og derved fik senere Ejere dette Slægtsnavn.”

Ud fra ovenstående tekst kan vi lægge to led til i anerækken:

Gyde Nielsen (2330) og Niels Gydesen (2329)

Gyde Nielsen (2330) er født 1615 og død 1662 for **Niels Gydesen** (2329) ingen data. Denne gren af slægten her i Højen fra tidlig tid ikke har været fæstebønder, men tilhørt den lille gruppe selvejere.

Jørgen Abrahamsen (17), Ane Elisabeth Olesdatter (66) og Ane Chatrine Nielsdatter (18) og deres efterkommere

Den 21. maj 1796 fik gårdmandsparret **Abraham Jørgensen** (67) og **Karen Thomasdatter** (68) i Aarup i Hedensted sogn en søn, **Jørgen Abrahamsen** (17), som blev hjemmedøbt og siden fremstillet i kirken 24. juli. Jens Bies kone bar barnet og Jens Due og Christen Due (Abrahams halv-brødre) var bland fadderne. Han voksede op hjemme på gården. I Aarup tjente også pigen Ane Lisbeth Olesdatter (66). Den 11. februar 1818 blev **Christen Jørgensen** (374) født som: "uægte Søn af Jørgen Abrahamsen, Tjenestekarl hjemme hos Faderen Abraham Due og Pigen Ane Lisbeth Olesdatter fra Seberup, tjener i Aarup", som der står i kirkebogen. Åbenbart skrifte blev afskaffet i 1767, så det uddømtes ikke længere. Ane Elisabeth (66) var datter af Ole Hansen og Else Pedersdatter i Korning. Christen dør 14 dage gammel uden at fremstilles i kirken. Jørgens (17) fader kaldes her **Abraham Due** (67). Det hænger sammen med at Abrahams fader **Jørgen Abrahamsen** (144) var gift med **Maren Jensdatter** (145), som var enke efter Jens Jensen Due (1090). Efter Abrahams forældre var døde finder vi ham ved folketællingen i 1787 hos Jens Jensen Due som dennes halvbroder og tjenestekarl. Navnet Due er så blevet fæstet også på Abraham. Det som let forvirrer her er, at over flere generationer hedder hver Jens Jensen Dues første søn også Jens Jensen Due. Den sidstnævnte Jens Jensen Due (2353) er altså søn af Maren Jensdatter (145) og den førstnævnte Jens Jensen Due (1090). Da **Jørgen** (17), 26. marts 1820 giftede sig med Ane Lisbeth (66) kaldes han Jørgen Abrahamsen Due. Fire måneder efter brylluppet fik de næste barn, en dreng der, som det var almindeligt, når der efter et dødt barn bliver født et af samme køn, også fik navnet **Christen Jørgensen** (338). Bland fadderen ved dåben var Jørgens søster **Maren Abrahamsen** (375) af Aarup og Christen Due af Aarup. I 1823 meldte Jørgen og Ane Lisbeth afgang til Gammel Sole i Hedensted Sogn. Her havde Jørgens far Abraham Jørgensen (67) købt en gård, "Damgaard" til ham. De nåede dog at få endnu et barn inden de flyttede: **Abraham Jørgensen** (339), opkaldt efter sin farfar. De har nok ikke villet give farfarens navn til de to første sønner, dels et uægte barn dels et barn født fire måneder efter brylluppet. "Damgård" er omtalt i Tekel Hansens bog: "Øster Snede Sogn - De stærke jyders sogn". Heraf fremgår at gården indtil slutningen af 1700-tallet var fæstegård under Herregården Agersbøl. Det er vist lidt uklart, hvem der ejede gården da den i 1822 var på auktion og Abraham købte den for i 1823 at overlade den til sønnen Jørgen.

Nedenstående er uddrag fra Anton Jørgensens bog om Solbjerggård slægten foretaget af **Astrid** (37) efter kontakt med **Anton Jørgensen** (1466):

"Vores fælles tipoldefar, Abraham Jørgensen (67) boede 21. maj 1796 på Aagaard, Hedensted Sogn, Vejle Amt. Den dag blev der ifølge kirkebogen født en søn, Jørgen Abrahamsen (17), i gården ud til Gjesager å, der dengang dannede skel mellem daværende Øster Snede og Hedensted sogn. 1813 havde Danmark statsbankerot, hvor alle værdier blev skrevet ned til 1/6 og 1822 blev en gård i G. Sole af det offentlige sat på tvangsauktion på grund af resterende skatter. Abraham i "Aagaard" mødte op og fik gården for 880 rigsbank dalere i sølv. Det var en gård på dengang 7 tdr hartkorn 2 skp 1 3/4 alb *[Hartkorn måltes i tønder (ikke at forveksle med tønder land). 1 tønde = 8 skæpper = 32 fjerdingkar = 96 album.]* De øvrige købere med deres tykke tegnebøger måtte gå skuffede bort, det offentlige ville ikke tage mod deres egne sedler mere. Abraham havde gjort klogt i at samle på sølv, mens staten trykte de mange sedler under Napoleonskrigene. I 1828 overdrog Abraham gården til sin søn, Jørgen Abrahamsen, der dengang har været 32 år. Denne må have været velanskrevet, for han nævnes ved folketællingen i 1845 som sogneforstander."

Ifølge Therkel Hansens bog fik et sogneråd ved lov af 1841 til opgave, at tage sig af fattigvæsenet, vedligeholdelse af de offentlige veje og skolevæsenet. Medlemmerne blev valgt, idet dog præsten og godsejeren på Agersbøl var selvskrevne. Medlemmerne i sognerådet kaldtes sogneforstandere. Jørgen Abrahamsen var med fra start og sad i to perioder: 1841 - 1844 og 1844 - 1848. Anton Jørgensen (1466) skriver videre i sin bog om Solbjerggaardslægten: "Min farfar, **Søren Jørgensen** (16)

f. 25/7 1898 *[Nielsine Jørgensens (2) halvbroder]* giftede sig i 1862 med Ane Knudsen (64), og fik dermed dennes gaard "Solbjerggard". Min farfars barndomshjem i Gl. Sole blev drevet videre af hans søster *[halvsøster]* **Nielsine Garne** (2) efter hendes mands død i 1898. Der var livlig forbindelse mellem de to hjem, og jeg husker hende som en høj, rank og myndig kvinde, altid sortklædt og med en lille perlestukket kappe i nakken." Selvom gården måske formelt blev overdraget i 1828, så boede Jørgen med familie på "Damgaard" fra 1823. **Abraham** (67) blev på gården i Aarup i Hedensted sogn og døde der 1829. Hans kone **Karen Thomasdatter** (68) døde på gården i Aarup som aftægtskone i 1847. Denne var nu overtaget af Jørgens søster **Maren Abrahamsdatter** (375) og dennes mand Søren Mortensen (1307). Jørgen og Ane Lisbeth fik yderligere 4 børn på gården i Gammel Sole, Else Marie (340), Ole (353), Karoline (341) og Søren (16) som blev født 25/7 1831. Moderen døde i barselsseng knapt 2 uger senere, og Jørgen stod nu med 6 børn i alderen 0 til 11 år, så der måtte handles hurtigt og 19. november samme år giftede han sig igen, nu med **Ane Chatrine Nielsdatter** (18) Datter af **Niels Mikkelsen** (69) og **Gertrud Bentsdatter** (70), ligesom Ane Lisbeth af Løsning sogn. Ved folketællingen i 1840 boede Ane Katrines moder Gertrud Bengtsdatter (70), som nu var enke, på gården som aftægtskone. Ved samme folketælling registreredes Jørgen og Ane Lisbeths Datter **Giertrud Jørgensdatter** (1015), 4 år som plejedatter hos Ane Katrines søster Bodil Nielsdatter og hendes mand Hans Sørensen på deres gård i Løsning. De andre nu 7 børn boede alle hjemme. Ved folketællingen i 1845 stod Jørgen som gårdmand, og var nu blevet sogneforstander. Christen på 25 år var rejst hjemmefra, men alle de andre boede hjemme undtagen Gjertrud, som stadig boede hos Ane Katrines søster. Denne søster Bodil Marie Nielsdatter døde 6. juli 1849 og ved folketællingen i 1860 var Gjertrud tilbage hos forældrene. Desuden var tilkommet **Anton Mikkelsen** (1195), 3 år, Plejesøn. Han var "uægte" barn af Datteren **Karoline Jørgensen** (341). Nielsine (2) og Hans (1) overtog gården i 1865 og ved folketællingen i 1870 boede Jørgen (17) og Ane Katrine (18) der på aftægt. Jørgen døde 82 år gammel, 22. november 1878 og blev begravet på Øster Snede kirkegård. Ane Katrine døde 72 år gammel 14. maj 1879 og blev begravet ved manden.

Jørgen og Ane Lisbeth fik 7 børn sammen og Jørgen og Ane Katrine 8 børn. Man kan måske lidt forundres over at **Nielsine** (2) var den af de 15 børn, som fik gården. **Christen** (374) døde som spæd, **Christen** (338) døde ugift i 1842, 22 år gammel **Abraham** (339) kan man så synes var nærmere til at få gården. Han giftede sig i 1853 med Dorthe Marie Christensdatter (1198), mens faderen stadig drev "Damgaard". Man kan jo spekulere i om det betød noget, at Dorthe Marie var "uægte" og voksede op i en plejefamilie, muligvis var det hos hendes faster. Det er også lidt påfaldende, at Jørgen ikke var forlover, når den første af hans sønner giftede sig. I stedet var det hans svoger Søren Mortensen (1307). Abraham (339) ses oftest omtalt som husmand, men undertiden som gårdejer, så det er nok ikke nogen større gård, han har haft. **Else Marie** (340) giftede sig i 1852 med Jørgen Jensen (1207). Han var skrædder og nok ikke kyndig i landbrug. **Ole** (353) døde 6 år gammel. **Karoline** (341) havde et barn, men giftede sig først i 1865 men en enkemand og husmand på Grejs Mark Søren Steensen (1197). **Søren** (16) giftede sig, som vi har set, selv en gård til. Ane Katrines (18) første barn (342) var en dødfødt dreng. **Ane Lisbeth** (343) var også forsørget, idet hun blev gift med gårdejer og møller ved Løsning Mølle Hans Christensen (1016), sjovt nok en mølle som havde været i Jørgen Abrahamsens slægts eje i begyndelsen af 1700-tallet. Også **Gjertrud** (1015) giftede sig med en gårdejer Johan Andreas Nielsen (1561) af Aale Sogn, og næste i rækken er så **Nielsine** (2). **Mikkel** (344) stod allerede da han i 1867 giftede sig som gårdejer i Aarup, idet han overtog den gård Abraham (67) havde haft i Aarup efter Søren Mortensen (1307) og **Maren** (375). I 1870 stod Mikkel som gårdejer og Søren Mortensen og Maren Abrahamsen og denne søster Sidsel boede i et nabohus. Jeg går ud fra at **Mikkel** (344) da han i 1867 blev gift overtog driften af gården, da Søren og Maren ikke havde nogen børn. Mikkel (344) døde kun 42 år gammel i 1882. Han kone Mette Olesen (1097) giftede sig igen og **Abrahams** (67) døtre **Maren** (375) og **Sidsel** (376) har åbenbart aftægtskontrakt for de bliver boende på gården sammen med Mette og hendes nye mand. **Martin Bernhardt** (345) ved jeg ingenting om. **Jens Christian** (346) købte en gård i Gadbjerg. **Ole** (347) blev selv gårdejer i Korning. Det ser således ud til, at der var sørget rimeligt for de af børnene, som nåede voksen alder.

Jørgen Abrahamsen (17) og Ane Elisabeth Olesdatters (66) børn

Christen Jørgensen (374) står i kirkebogen som: "uægte" barn født 11. februar 1818 og død 2 uger senere 26. februar. Jørgen (17) står som tjenestedreng hos faderen Abraham Due (67) i Aarup. og Ane Elisabeth (66) tjener et andet sted i Aarup. Vi ser flere gange at Abraham kaldes Due. Christen Jørgensen (338). Det er almindeligt at når der efter et dødt barn fødes et af samme køn, så får det samme navn. Denne Christen er født 17. juli 1820. Bland fadderne er Jørgens søster Maren Abrahamsen (375) af Aarup og Christen Due af Aarup. Han dør ugift i alderen 22 år. I kirkebogen står "Bemeldte Christen Jørgensen (338) druknede i en Mergelgrav hvori han ville bade sig". Mergelgrave er erkendt lumske. Jeg kan huske at min mor (97) advarede mig mod sådanne, selv om jeg den gang nok knap vidste, hvad en mergelgrav var. Abraham Jørgensen (339). Han var født 21. maj 1821. Han giftede sig i Stouby kirke med Dorthe Marie Christensdatter (1198), Uægte barn af Indsidderdatter Mette Marie Pedersdatter i Hornsyld. Barnefader Terkel Christensen i Hostrup. De slog sig ned i Staxrode i Barrit Sogn, Han står skiftevis som husmand, husejer og gårdejer. Han dør 11. juni 1899 i Staxrode, nok hos sin søn Kristen Abrahamsen (1205) Jeg ved ikke hvornår Dorthe Marie er død. De fik 8 børn. **Jens Abrahamsen** (339) født marts 1854 døde ugift 20 år gammel januar 1874. **Jørgen Abrahamsen** (1200) blev født 12. april 1856. Han er fadder for et af broderen **Kristen Abrahamsens** (1205) børn i 1871, siden ved jeg intet om ham. **Ane Elisabeth Abrahamsen** (1201) født 1859 giftede sig med Husmand Thomas Jensen (2258) og i 1888 fik de sønnen **Anton Carl Jensen** (2259). **Ane Cathrine Abrahamsen** (1202) født 1861 er kun fulgt til 15 års alder. **Mette Marie Abrahamsen** (1203) blev født 1864. Hun blev i 1887 gift med husmand Niels Peter Jørgensen (1308) af Stouby. Mette Marie døde 55 år gammel i 1920. Niels Peder døde 1940 som Aldersrentenyder på Hvilehjemmet i Gammelby i Stouby. De får 9 børn. **Alfred Jørgensen** (1309) giftede sig med Dagmar Anine Jensen (1319). Han benævnes arbejdsmand og også skovarbejder. De fik en søn **Vagner Jørgensen** (1320), som døde 1 måned gammel. **Jørgine Jørgensen** (1310) fik 1907 en datter, **Hedvig Winter Jørgensen** (1318) med udlagt barnefader Anton Jensen (1324). Hedvig var ved folketællingen i 1911 hos morforældrene, men Jørgine giftede sig 1912 med gårdejer Thomas Rasmussen Brund (1321) og herefter boede Hedvig hos moderen og nu kaldt Hedvig Brund. Da hun giftede sig i 1932 med Niels Petersen (1325), Fodermester i Staxrode stod hun i kirkebogen atter som Winter Jørgensen. Jørgine og Tomas boede først i Nebsager sogn, siden i Staxrode i Barrit sogn. De fik to fælles **børn**. **Marinus Jørgensen** (1311) født 1890 var i 1940 karl på en gård og da ugift. **Theodor Winther Jørgensen** (1312) benævnes landmand da han giftede sig med Jensine Kathrine Nielsen (1332). De fik tre **sønner** i Sølyst Sogn, og han benævnes da boelsmand. **Jørgen Vinther Jørgensen** (1313) giftede sig med Ane Birgitte Jensen (1333) og blev gårdejer i Staxrode, de fik et **barn**. **Marius Vinther Jørgensen** (1314) giftede sig med Ane Marie Caroline Christensen (1336) fra Daugaard, hvor de slog sig ned og Marius arbejdede som murerarbejdsmand. De får tik børn, den ældste **Margrethe Kirstine Vinther Jørgensen** (1337) næsten fem år inden de giftede sig. **Peter Vinther Jørgensen** (1315) giftede sig med Gerda Martine Alfrida Jørgensen (1342) og blev husmand. De fik 2 **børn**. **Jens Vinther Jørgensen** (1316) giftede sig 1926 borgerligt med Ella Vilhelmine Jørgensen (2263) og 1928 fik de en søn. **Johannes Vinther Jørgensen** (2264). Faderen stod da som skomagermester i Horsens. Mette Marie (1203) og Niels Peters (1308) yngste datter **Marie Vinther Jørgensen** (1317) født 1905 døde 1920 på Moltkes Sygehjem i Ruds Vedby (et hjem for epileptikere). Den 25. oktober 1867 blev **Kristen Abrahamsen** (1204) født. Han døde kun 2 år gammel 18. september 1869. På sædvanlig vis fik næste barn, som er en dreng også navnet **Kristen Abrahamsen** (1205). Han blev født 8. juni 1871. Han giftede sig med Marie Johanne Iversen (1351) november 1894, et år efter første barnet fødsel. Jeg formoder at det er ham der overtog faderens ejendom i Staxrode, hvor altså Abraham Jørgensen (339) boede som aftægtsmand til sin død i 1899. Parret fik fem børn inden Marie Johanne døde 32 år gammel august 1902. Dødsårsag ikke angivet, men godt 1 år efter seneste barns fødsel. Kristen (1205) stod nu med fem børn i alderen 1 - 9 år og han giftede sig med Magdalene Pedersen Fibiger (1356) ugift pige på 44 år også boende Staxrode. De fik ingen børn. Ved folketællingen 1930 havde Kristen og Marie Johannes yngste datter **Marie Dorthea Abrahamsen** (1357) og hendes mand Anders Vilhem Knudsen (1381) overtaget stedet, og Kresten og Magdalene boede på aftægt. Magdalene

døde 1932, 74 år gammel. Ved folketællingen i 1940 boede Kristen stadig hos datter og svigersøn, men var nu aldersrentenyder. Han døde 74 år gammel 23. juli 1945. Ældste datteren **Ane Marie Abrahamsen** (1352) født 1893 var "datter af ugifte Fruentimmer" Marie Johanne Iversen, udlagt Barnefader **Kresten Abrahamsen** (1205) af Staxrode, nu soldat i København. "Fruentimmer" anvendtes i kirkebøgerne for kvinder som fik børn udenfor ægteskabet. For andre anvendes oftest "Pige" eller hvis de kom fra herskabsmiljø "Frøken" eller "jomfru". Hun giftede sig oktober 1911 med Klaus Nissen Schultz (1358). De blev i Staxrode, Barrit sogn. Hun fik selv sit første barn **Jensine Marie Valborg Schultz** (1359) tre måneder inden ægteskabet med faderen, men nu havde præsten forladt rutinen at kalde moderen fruentimmer og faderen udlagt barnefader. De fik yderligere tre **børn**, hvoraf en **Gudrun Amalie Schultz** (1360) døde som spæd. Faderen betegnedes ved børnenes fødsel som arbejdsmand. Datteren **Jensine Abrahamsen** (1353) giftede sig 1921 med Gårdejer Jakob Laurids Alfred Knudsen (1363) af Stobberup, Løsning. De fik 2 **sønner.** Sønnen **Jørgen Abrahamsen** (1354) var da han giftede sig 1923 forvalter i Snuderup, Bjergsted sogn på Fyn. Ægtefællen Anna Antonie Pedersen (1371), var datter af en ringer og particulier fra Stenderup. De bosatte sig i Bjergsted sogn, på Kalundborgegnen hvor han 1940 stod som husmand. De fik 3 **børn**. Sønnen **Nicolaj Abrahamsen** (1355) født 24. marts 1899 flyttede også til Bjergsted sogn og arbejdede som kusk på Daurup. Han giftede sig 1925 med en pige fra Snuderup, Gerda Elisabeth Kristiansen (1376). Broderen **Jørgen** (1354) var forlover. De fik 3 **børn**. Yngste barnet **Marie Dorthea Abrahamsen** (1357) født 15. juni 1901 giftede sig med Arbejdsmand Anders Vilhelm Knudsen (1381). De fik 6 **børn**. De havde først et husmandssted i Løgballe i Vrigsted sogn, men overtog siden faderens sted i Staksrode omkring 1927, idet et barn blev født i Vrigsted 1926 og det næste i Staksrode 1927. Abrahams yngste barn **Jensine Rasmine Abrahamsen** (1206), f. 6. August 1874. ved jeg intet yderligere om.

Else Marie Jørgensdatter (340) blev født i Gammel Sole 9. november 1823. Hun blev hjemmedøbt og dåben publiceret i kirken 2. juledag. Hun blev konfirmeret oktober 1838 med karakter for opførsel og kundskab begge meget god. Ved folketællingen i 1850 var hun stadig hjemme, og 8. oktober 1852 blev hun gift med skrædder og husmand Jørgen Jensen (1207) også i Gammelsole. De fik 7 børn, inden Jørgen døde 46 år gammel i 1866. I 1860 boede de i Gammelsole, men da Jørgen døde, stod han som husmand på Ørum Mark i Sindbjerg sogn. I 1870 ser hun ud til at have drevet stedet selv med 3 børn i alderen 9 til 4 år hjemme. Ingen tjenestefolk anført i folketællingsskemaet. i 1880 boede hun i huset med sønnen **Ole Kristian Jørgensen** (1213) og datteren **Ane Elisabeth Jørgensen** (1210). Jeg har ikke fundet hende i 1890, men da var Ane Elisabeth tjenestepige i et hus i Skærup og hun giftede sig 8. Maj 1896 med Niels Jensen (1425) fra Skærup og 1901 boede Else Marie så hos datter og svigersøn. Hun døde 13. december 1901. Da sønnen **Jørgen Jørgensen** (1208) i alderen 44 år giftede sig med Pigen Larsine Nielsen (1392) af Bredsten stod han som Ejer af Bredsten Mølle. De fik på møllen 3 sønner. Han må have solgt møllen, for i 1916 stod han som gårdejer i Gadbjerg. Her boede nu Jørgen og Larsine med børnene **Niels Jørgen Jørgensen** (1393), født 27/3 1896 og **Einer Amandus Jørgensen** (1411), født 3/11 1900. I 1924 købte **Niels Jørgen** Gadbjerg mølle muligvis med hjælp fra forældrene, som flyttede med. Jørgen døde i Gadbjerg 27. juli 1939 og Larsine 26. marts 1940. Niels Jørgen giftede sig 1932 med Ane Marie Jensen (1394). De fik ingen egne børn, men adopterede en dreng **Gotfred** (1395), som blev den sidste møller på Gadbjerg mølle, og en pige **Birgit** (1396). Niels Jørgen døde i 1971 og Ane Marie i 1994. Sønnen **Jens Laurits Jørgensen** (1397) født 1897 købte en gård i Gadbjerg, matr. 8a og giftede sig med en sygeplejerske Jenny Haugaard (1398). De fik 5 børn. Datteren **Grethe Jørgensen** (1399) blev lærerinde og giftede sig med Lærer Otto Reinholdt (1400), Sønnen **Jørgen Jørgensen** (1405) førte gården videre samen med sin kone Bodil Jensen (1406). **Ejnar Amandus** (1411) blev lærer og var førstelærer ved Balle skole indtil 1956 og derefter overlærer ved Odder skole indtil sin pensionering. Han giftede sig med Anna Barbara Pedersen Klausholm (2265), og de fik 3 **børn. Jens Peter Jørgensen** (1209) blev født 22. februar 1855. Han blev møllersvend ved Belle Mølle i Stouby, og giftede sig med Rasmine Frederikke Rasmussen (1412) fra Belle i juni 1888. Da han fik døtrene **Frederikke Jørgine Jørgensen** (1414) i 1891 og **Jørgine Karoline Jørgensen** (1415) i 1894 var han mølleejer i Kollemorten i Øster Nykirke sogn. I 1901 stod han som mølleforpagter i Hammer sogn og 1906 som husejer og mælkekusk i Nortvig, Nørre Snede sogn. herefter benævntes han husmand til han i 1930 kaldes rentier og i 1940 aldersrentenyder. Han

døde februar 1941, 85 år. Hans kone Rasmine døde august 1941 74 år gammel. De fik syv børn. **Frederikke Jørgine** beskrives som invalid og boede hos forældrene til de døde. hvad der siden er sket ved jeg ikke. Den ældste datter **Else Marie Jørgensen** (1413) giftede sig med en gårdejer Jens Koed (1420) i Tørring. De fik 2 **døtre**. **Jørgine Karoline Jørgensen** (1415) blev født 1894 og kun fulgt til 1908. Datteren **Karoline Jørgine** (1416) giftede sig med en husmand Jens Peter Jørgensen (1209) i Nørre Snede. Da hun døde i 1924 omtales manden som gårdejer i Groest i Ejstrup Sogn. Hun var kun 26 år, da hun døde. Jeg har ingen viden om dødsårsag. Jeg finder ingen fødsel registeret for hende mellem ægteskab og død. I 1902 fik Jens Peter og Rasmine sønnen **Rasmus Jørgensen** (1417) og i 1904 **Jens Laurids Jørgensen** (1418). Yngst i rækken var **Anna Kathrine Jørgensen** (1419) født 1907, som var hjemme ugift ved folketællingen i 1940. **Ane Elisabeth Jørgensen** (1210), blev født 24. september 1856, hun giftede sig med husmand Niels Jensen (1425) i Skærup i 1896. De fik i 1897 en søn **Jørgen Jensen** (1426), som døde 1 år gammel. Hendes mor **Else Marie Jørgensen** (340) boede hos dem til hun døde. Niels Jensen døde i 1927 og ved folketællingen i 1930 boede Ane Elisabeth med datteren **Jørgine Marie Jensen** (1427), som benævntes hønseriejer. Selv døde hun 12. januar 1936. Datteren Jørgine døde 17. oktober 1936. Der blev udført medico-legalt ligsyn med diagnosen suicidum (selvmord). **Søren Jørgensen** (1211) blev født 17. november 1858. Hans far døde i 1866 og 1870 finder vi ham i Hedensted hos Søren Mortensen (1307) og Maren Abrahamsen (375), som er hans mors faster. 1880 tjente han hos Søren Kristensen (917) og Maren Kristensen (10) i Øster Snede sogn. Søren giftede sig 15. Maj 1886 med Johanne Hansen (2195), datter af en tjenestepige fra Herslev sogn. Ingen barnefader udlagt. De fik deres første barn **Else Marie Jørgensen** (2196) 3 uger efter brylluppet. Else Marie giftede sig med en husmand Jens Christian Rasmussen (2208). De fik 4 **børn** En af disse **Erling Rasmussen** (2211), blev plejer i Risskov, og giftede sig med syerske i Vejlby Lilian Adelaide Maren Bugge (2213). Efter Sørens giftermål blev han banevogter ved Vinding strand. I Vinding fik de sønnen **Jens Jørgensen** (2197), født i Vinding 1988, men da forældrene straks efter flytter til Fredericiagade i Vejle blev han døbt der. Jens var i 1940 bestyrer for en enke på et gartneri og husmandsbrug. Af Folketællingen 1916 fremgår, at han har mistet en hånd, men ikke hvilken og hvordan. Han må jo dog have kunnet arbejde. I 1940 var han ifølge folketællingen 52 år og ugift. I Vejle fik Søren og Johanne datteren **Jørgine Kirstine Jørgensen** (2198) i 1890. Hun giftede sig med Tømrer Marius Sørensen (2216), som siden blev købmand i Solskov. De fik her en **søn**. Også **Laurits Jørgen Jørgensen** (2199) blev født i Vejle i 1892. Han blev snedker, og flyttede til Århus, hvor han giftede sig med Martha Laursen Bager (2218). Her fik de en **datter**. Søren og Johanne flytter nu til Hedensted, hvor de i 1894 fik sønnen **Jakob Jørgensen** (2200), som dog døde 11 måneder gammel, hvorefter sønnen født i 1895 også fik navnet **Jakob Jørgensen** (2201). Denne blev husmand og giftede sig med Karelia Nielsen (2220). De fik tre børn **Edith Jørgensen** (2221), som giftede sig med husmand Jakob Jørgensen (2201) og **Karen Jørgensen** (2222), som giftede sig med en avlsmedhjælper Vagn Ekhardt Nielsen (2225). I 1896 fik de datteren **Karen Jørgensen** (2202), som døde 11 måneder gammel. I 1897 sønnen **Karl Peter Jørgensen** (2203), som jeg ikke har kunnet følge og Sønnen **Hans Sigvald Jørgensen** (2204) i 1898, som heller ikke er sporet. Datteren **Ane Katrine Jørgensen** (2205) født 1900 finder vi i 1940 i huset benævnt "Fejring" hos faderen Søren, som blev enkemand ved Johannes død i 1914. Her fik hun 1921 datteren **Johanne Jørgensen** (2227) uden oplysning om barnefader og 16 år senere i 1937 sønnen **Knud Jørgensen** (2228), igen uden oplysning om faderen. Der var to sønner til, **Søren Viderik Jørgensen** (2206), søm døde ugift i Tinglev, Sønderjylland i 1967 og endelig **Søren Peter Kristian Jørgensen** (2207), som jeg heller ikke har sporet.

Else Marie Jørgensdatter (340) fik videre Datteren **Ane Cathrine Jørgensen** (1212) i 1860 og to sønner, som begge bliver skræddere: **Ole Kristian Jørgensen** (1213) som giftede sig 1899. med Karen Oline Nielsen (1428) De fik ingen egne børn, men tog et plejebarn. Karen Oline døde 1941, 67 år gammel og Ole 1947, 84 år gammel. **Laust Jørgen Jørgensen** (1214) født 1865, som i 1891 er skræddersvend i Ørum Sindbjerg Sogn.

Jørgen Abrahamsen (17) og Ane Elisabeth Olesdatter får 1825 sønnen **Ole Jørgensen** (353), som dør 1832, 6 år gammel.

Karoline Jørgensen (341) født 14. marts 1828 fik i 1856 en søn Anton. Som barnefader blev en Michel Christensen udlagt, som medgav at barnet fik hans navn og altså blev døbt **Anton Michelsen**

(1195). Ved dåben var Karolines søskende og halvsøskende **Nielsine Jørgensen** (2), **Ane Elisabeth Jørgensen** (343), **Søren Jørgensen** (16) og **Michel Jørgensen** (344) bland fadderne. Karoline blev ikke gift med Michel, men i 1865 giftede hun sig med en enkemand, husmand Søren Steensen (1197) på Grejs Mark. De fik ingen egne børn og Søren døde januar 1899 og Karoline mindre end et år efter i juni 1900, 72 år gammel. **Anton Mikkelsen** (1195) giftede sig i 1885 med pigen Birthe Marie Hansen (1292) med hvem han fik datteren **Ane Kirstine Karoline Mikkelsen** (1429). De fik bare dette ene barn og Birthe Marie døde i 1907, 51 år gammel. Anton giftede sig igen 1912 nu med en enke fra Skibet Sogn Sørine Hansine Sørensen (1430), han var da 56 og hun 34. De fik sammen 4 børn. Anton døde 85 år gammel i 1941 og Sørine døde 81 år gammel i 1960. **Ane Kirstine Karoline** (1429) giftede sig med husmand og murer (senere benævnt gårdmand) Johan Kristian Johnsen (1435) i Nørup sogn og de fik 9 **børn** Sønnen Gotfred Johnsen (1438) var i 1949 avanceret fra postbud til overpakmester i Fredericia. **Harald Johnsen** (1439) blev murermester i Bredsten. **Vagn Johnsen** (1440) døde 3 år gammel. **Anna Johnsen** (1441) fik i 1944 en søn uden udlagt barnefader og giftede sig i 1945 med en fraskilt Købmand Edgar Yngve Nielsen (1450) i Århus. Sønnen fik navnet Finn Edgar (1449) og en af fadderne var just Chauffør Edgar Yngve Nielsen fra Sønder Omme. Med tanke på barnets navn kan den ukendte fader jo tænkes at have været den da gifte Edgar Yngve Nielsen (1450), som siden adopterede barnet. **Erna Johnsen** (1443) giftede sig med en mejerist i Hundborg og **Henning Johnsen** (1444) bliver handelskommis i Hvide Sande. **Anna Marie Mikkelsen** (1431) blev født 1914 og **Bertha Marie Mikkelsen** (1432) i 1916. Hun giftede sig med en cykelhandler i Gadbjerg, Marius Alfred Madsen (1457). De fik i 1944 en **søn**. **Olga Mikkelsen** (1433) giftede sig med en motorformand i Ganløse, Frederiksborg amt, Carl Herluf Asschenfeldt Frederiksen (1459), han bliver senere fængselsbetjent i Sønder Omme. Olga døde 2003, 86 år gammel. På gravstenen står; "Beundringsværdig, gæv lille kvinde". De fik 2 **døtre**. Familien bytter siden navn til Asschenfeldt Birkebæk.

Søren Jørgensen (16) blev født 25. juli 1831 og hans mor døde 2 uger senere, så han lærte aldrig sin mor at kende, men fik jo så en stedmoder blot 4 måneder senere. Han var hjemme til han i 1862 giftede sig med Ane Knudsen (64) også af Gammel Sole Mark. De overtog en gård matr. 19, Kærvej 39 i Gammel Sole efter hendes forældre og Søren købte til en mindre indtil liggende gård matr. 20. De fik tre sønner, hvoraf den ældste **Knud Sørensen Jørgensen** (65) overtog gården efter forældrenes død. Ane døde 47 år gammel i 1885 og Søren 65 år gammel i 1897. Knud overtog som sagt gården, men inden da giftede han sig i 1887 med Else Katrine Karlsen (1463) og ved folketællingen i 1890 står han som gårdejer i Hover sogn. Først fra folketællingen i 1901 står han som gårdejer i Gl. sole. Iflg. Therkel Hansens bog om Øster Snede sogn solgte han gården i 1925, men allerede i 1921 boede han iflg. folketællingen i Hedensted stationsby sammen med Else og den yngste datter Anna Jørgensen (1472). Else døde 74 år gammel i 1934 og Knud 90 år gammel i 1953. Knuds ældste søn **Søren Jørgensen** (1464) blev sekretær for dansk opdrætter salgsforening I Ringe på Fyn. Han giftede sig med Anna Kirstine Magdalene Nielsen (1473), som var datter af en kreaturhandler. De fik 2 **døtre**. Ved børnenes fødsel kaldes han selv kreaturhandler, og ved hans død i 1956 stod han som fhv. sekretær i Søder Vindinge Bryggeri i Ringe. Broderen **Anton Jørgensen** (1466) fulgte trop og blev sekretær for Vestfyns salgsforening for avlsdyr. Han giftede sig i moden alder (49 år) med Anna Marie Rasmussen (1478). Hun var 46 år, og de fik ingen børn. Det er denne **Anton Jørgensen** (1466), der har skrevet ovennævnte bog om familien på "Solbjergaard", som omhandler en del af vores slægt, og bland andet nævnet relationen mellem **Nielsine Jørgensen** (2) på ”Damgaard” og hendes halvbroder **Søren Jørgensen** (16) på ”Solbjerggaard”. Søsteren **Agnes Jørgensen** (1468) giftede sig med en gårdejer Niels Emanuel Jensen (1479), i Vendsyssel. Hendes datter **Erna Jensen** (1480) blev sygeplejerske, og slog sig ned i København. Desuden fik de sønnen **Knud Jensen** (1481), Broderen **Aksel Jørgensen** (1469) født 1896, døde 2 år gammel. Søsteren **Kathrine Jørgensen** (1470) bliver også sygeplejerske og er 1932 i Horsens. Næste broder **Aksel Jørgensen** (1471) giftede sig 1923 med Frederikke Chrestine Henriksen Poulsen (1483) og boede da på Bogense egnen. Jeg ved ikke om de fik nogen børn. **Hansine Jørgensen** (1467) og **Anna Jørgensen** (1472) er de to, som i "Vandrebogen" omtales som: "Søstrene Jørgensen", med hvem vor familie i København har haft livligt samkvem ligesom de havde med søstrenes niece **Erna Jensen** (1480). Måske var Hansine og Anna også

sygeplejersker. Det vil sikkert fremgå af Anton Jørgensens slægtsbog. Søren og Anes anden søn **Søren Christian Jørgensen** (1092) blev født 22. september 1867. Ham ved jeg ikke andet om. De fik en søn til **Jørgen Jørgensen** (1093) født 4. november 1871. Han døde kun 20 år gammel i 1892.

Jørgen Abrahamsen (17) og Ane Cathrine Nielsdatters (18) børn

Jørgen Abrahamsen (17) og Ane Cathrine Nielsdatters (18) første barn var **en dreng**_(342) som blev dødfødt 6. november 1832. vurderet til at have været i 7. måned. I kirkebogen står: " Ingen årsag vides til hvorfor livet forsvandt."

Ane Lisbeth Jørgensdatter (343) født 7. april 1834 giftede sig 1861 med Hans Christensen (1016) fra Snede Mølle. Han overtog siden Løsning Mølle som møller og gårdejer. En lille morsom detalje er, at Anes tip-tip-oldefar Jens Christensen (1149) også var møller i Løsning. Hans døde på Møllen 1909 i en alder af 75 år. Ane Lisbeth som nu kaldes Elisabeth flyttede til et hus i Løsning Stationsby, som enke, rentier med datteren **Mariane Christensen** (1020) som husbestyrerinde. Hun døde her i 1912, 77 år gammel. Ane Lisbeths søn **Christen Christensen** (929) giftede sig med **Ellen Marie Hansen** (919), datter af Maren Christensen (10) og Jens Hansen (863) - som døde i krigen 1864. Christen var barnebarn af min tipoldefar Jørgen Abrahamsen (17) på farmor Marys (28) side og Ellen Marie var barnebarn af min tipoldefar på farfar Jens Peters (7) side Christen Jensen Gartner (14). Mølleriet bliver i familien for Christen og Ellen Marie slår sig ned som mølleforpagtere på Hylken Mølle i Ørslev sogn på Fyn mellem Middelfart og Assens. Det er en vandmølle og Christen står som møller og savskærer. I 1911 er de flyttet til Lamose Mølle, som er en anden mølle ved samme lille sø. Her var der jord til, for nu står Christen som Møller og gårdejer. Christen døde på møllen i 1940, 78 år gammel og Ellen Marie døde 85 år gammel i 1948. Christen og Ellen Marie fik 10 børn. **Maren Christensen** (930) blev gift med en gårdejer (og mølleejer?) Niels Lorents Jensen (955) på Røde Møllegård i Ørum sogn ved Hedensted. De fik to **børn**. **Ane Elisabet Christensen** (931) giftede sig med en portør ved statsbanerne i Gelsted stationsby, også de fik to **børn**. **Hans Christensen** (932) døde som spæd. **Jensine Christensen** (933) giftede sig med Gaardejer Kristen Marinus Sørensens (961) i hjemsognet. De fik 8 **børn**. De fik då en søn **Hans Christensen** (934) som døde 3 måneder gammel. **Johanne Christensen** (935) giftede sig med en gårdejer Niels Rasmussen (970), i Lunge i Gelsted sogn, de fik tre **børn**. **Sørine Christensen** (936) giftede sig med gårdejer Anton Christian Andersen (974) i Særslev sogn mellem Odense og Bogense. De fik et **barn**. **Carl Christensen** (937) giftede sig med Elna Marie Hansen (976) datter af en møllersvend, Han blev kommunekasserer i Ørslev, også de fik et **barn**. Sidst i børneflokken født 10/10 1900 er et par tvillinger **Martha Christensen** (938) og **Otto Christensen** (939). Martha døde 4 måneder gammel. Ved folketællingen i 1940 var Otto hjemme på møllen hos moderen, som nu var enke, han benævnes da landmand, bestyrer. Han giftede sig 1927 med Astrid Martine Jørgensen (978) og de fik i 1927 en datter. **Ane Kathrine Christensen** (1018) født 9. september 1863 giftede sig 1884 med en gårdejer fra Uldum, Niels Kristensen (1026) på gården "Elmelund" i Uldum. De fik 9 børn. Første barn, en datter **Anna Marie Christensen** (1027) født 1885 døde to måneder gammel. Næste datter **Kristine Christensen** (1028) giftede sig med en købmand i Braaskov, Stenderup Sogn, Johannes Yding (1037) og de fik 10 børn og et antal børnebørn. Johannes døde 1958 på Middelfarts Sindssygehospital. Kristine døde 1964, 78 år gammel. **Anna Yding** (1038) giftede sig med Toni Arne Tonnisen (1048), som ved folketællingen i 1940 var tobakshandler i Hjørring. **Cathrine Yding** (1039) blev gift med en teglværksbestyrer i Give Helge Jensen (1051). **Morten Ejnar Yding** (1040) giftede sig med en Barneplejerske Agnete Therkildsen (1052) og overtog købmandsforretningen Sjovt nok er jeg slægt med begge, idet Agnethes tipoldefar er min tiptipoldefar på min mors side. Datteren **Marie Yding** (1041) blev lærer og giftede sig med lærer Jens Riis (1056) af Silkeborg. I 1916 fik Kristine og Johannes tvillingerne **Hans Yding** (1042), som døde 2 år gammel og **Inger Yding** (1043). Sønnen **Niels Yding** (1044) blev også købmand, men i Stouby sogn. Han giftede sig med Gerda Rasmussen (1059). Datteren **Ninna Yding** (1046) blev børnehavelærerinde, rejste til København og giftede sig med sagfører Preben Borch Bilfeldt (1063), og den yngste søn **Svend Asger Yding** (1047) stud oecon. døde på neurokirurgisk afdeling i Århus 22 år gammel. Ifølge dødsattest af bristet kropspulsåre. **Elisabeth**

Kristensen (1029) født 30. august 1888 giftede sig 1911 med en i kirkelige kredse kendt person, Gunnar Engberg (1068), som blev generalsekretær for Københavns K.F.U.M. Fra 1932 til 1938 var han residerende kapellan ved Holmens kirke og sognepræst for Kastelskirken til 1944. Han var feltpræst i Finland under vinterkrigen 1939 - 1940, men da har familien jo nok ikke været med. Han afsluttede sin gerning som sognepræst på Strynø. Gunnar Engberg døde i København 1951, og Elisabeth i 1953, men begge blev begravet på Strynø i de sydfynske øhav. De fik 9 **børn**. Sønnen **Niels Engberg** (1069) blev cand.jur. og giftede sig i 1914 i St. Croix med en schweizisk kvinde Christiane Clara f. Mermod (1492). **Harald Engberg** (1484) blev overkirurg, dr.med. og giftede sig med en svensk kvinde Maja Stina f. Billig (1495). **Else Engberg** (1485) blev cand.theol. og giftede sig med an anden sådan Rudolph Arendt (1498). Denne var fra 1976 - 1985 domprovst i Odense. Else og Rudolf, fik 6 sønner, hvoraf 4 blev præster, 1 blev organist og en blev rockmusiker. **Jens Arendt** (1499) blev domprovst i Roskilde, **Poul Anton Arendt** (1501) blev præst i Holbøl, **Niels Henrik Arendt** (1502) var biskop i Haderslev i årene 1999 - 2013, **Bent Rudolph Arendt** (1503) sognepræst i Johanneskirken i Aarhus og **Peter Andreas Arendt** organist i Grenå kirke. Til sidst **Christian Arendt** (1505) som blev musiklærer i Kerteminde, og sammen med Michael Falch dannede han i 1977 rockgruppen: Malurt.

Niels Henrik Arendt

Helga Engberg (1487) blev socialrådgiver og i 1952 gift med Adjunkt i Sorø Dr. phil Theodor Lind (1506). Der var mere musik i familien idet **Elisabeth Engberg** (1490), som giftede sig Magister Erik Zeuthen (1507), blev mor til Cellisten **Morten Mikael Zeuthen** (1509) og violinisten **Elisabeth Zeuthen** (1510). **Agnete Engberg** (1491) blev socialrådgiver og sammen med sin mand Hans Jørgen Helmstedt (1512) i en periode forstanderpar på børnehjemmet Nærumgård. **Hans Kristian Kristensen** (1030) født 1890 døde 5 år gammel 1895. **Minna Sofie Kristensen** (1035) født 1892, døde blot 14 dage gammel. **Kristen Alfred Kristensen** (1031) født 1894 bestyrede gården i Uldum for sin mor efter faderens død, og overtog den siden som gårdejer. Han ændrede sjovt nok navnet 24/7 1964 til Kristen Alfred Stervbo-Kristensen. Et lidt mærkeligt navneskifte. På gammelt dansk betyder stervbo: dødsbo. I Sverige kaldes dødsbo stadig: sterbhus. Hans kone Forskolelærerinde Lene Johansen (1515) deltog åbenbart ikke i navneskiftet. De fik tre **børn**. **Johannes Kristensen** (1032) født 1886 skaffede sig en gård i Liselund i Sjørslev sogn og giftede sig med Sygeplejerske Jenny Kirstine Jensen Ravn (1519). De fik fem børn. **Johanne Marie Kristensen** (1522) blev sygeplejerske og gifter sig med Landmand Poul Anthon Jessen (1528). **Otto Kristensen** (1033) født 1898 ved jeg ikke noget om. Herefter fulgte en **dødfødt dreng** (1034) år 1900 og en **dødfødt pige** (1067) i 1901. **Knud Asbjørn Kristensen** (1036) boede som logerende cand. mag på et hotel på Helgolandsgade i København hvor **Christiane Christensen** (924) var Hotelværtinde og **Agnes Christensen** (77), bestyrerinde. *[Christiane var Christen Jensen Garnes (14) Barnebarn, Knud Asbjørn var Jørgen Abrahamsens (17) oldebarn, og Agnes var søster til Mary (28) som var gift med Christen Jensen Garnes (14) Barnebarn Jens Peter (7). Mindste fællesnævner må her være Gl. Sole].* Knud Asbjørn blev adjunkt og siden lektor ved Svendborgs Statsskole. Han giftede sig med Karen Margrethe Jørgensen (1529) og de fik 3 børn. Hans Christensen (1016) og Hustru **Ane Elisabeth Jørgensen** (343) fik i 1866 et **dødfødt drengebarn** (1019). Datteren **Mariane Christensen** (1020) født 1867, som var

husbestyrerinde for moderen efter faderens død, blev hele sit liv i Løsning og døde ugift 1950 som forhenværende husmedhjælper 83 år gammel. **Jørgine Christensen** (1021) født 1869 gifte sig med gårdejer Morten Christensen (1533) af Grejs. De fik i 1894 en søn **Kristen Albert Christensen** (1534), som døde 13 måner gammel og i 1896 igen en søn **Kristen Albert Christensen** (1535) som blev lektor i matematik ved Skt. Jørgens gymnasium på Frederiksberg. Sønnen **Hans Møller Christensen** (1536) blev købmand i Løsning og giftede sig med Lærerinde Sigrid Buch Jepsen (1540). De fik sønnen **Jørgen Kristensen** (1541), som da han giftede sig i 1959 med Laboratorieasistent Birte Laura Juhl (1542), var stud odont. Sønnen **Jens Viggo Christensen** (1537) blev gårdejer i Grejs. Antagelig overtog han forældregården. Han giftede sig med Olga Kristensen Vendelbo (1543) og de fik fire **børn**. **Anna Katrine Kristensen** (1538) ved jeg ikke noget om. **Kirstine Kristensen** (1025) født 1872 døde 1 år gammel. **Else Katrine Kirstine Christensen** (1022) født 1873 giftede sig med købmanden i Rask Mølle Ole Rasmussen (1548). Ole døde 1944 i Rask Mølle. Dødsårsag Cancer recti (endetarmskræft) og hjertelammelse. Else Katrine (1022) opholdt sig herefter i København og hun døde 1948 i Greve præstegård, hvor datteren **Ragnhild Marie Rasmussen** (1549) var gift med sognepræsten Lauge Sofus Jørgensen (1551). Lauge Sofus (1551) virkede som sognepræst i Helgenæs hvor børnene blev født, men blev siden sognepræst i Greve 1947 - 1972. Han er omtalt i bogen af Johannes Møllehave: ”Et liv har 5 akter”. Møllehave var kapellan hos Lauge Jørgensen i Greve Kirke, som førøvrigt var model til "Nøddebo Præstegaard". De fik fem **børn**. **Helga Jørgensen** (1552) giftede sig med Sekretær Jørgen Rald (1557). Jeg ved ikke hvor han var sekretær, men han var søn af en provst, så måske noget kirkeligt. **Lise Jørgensen** (1554) blev sygeplejerske og giftede sig med Civilingeniør Stig Jørgen Hansen (1558). Else Katrine og Ole fik derudover sønnen **Hans Møller Rasmussen** (1550), som blev Ingeniør, Cand.polyt. Han giftede sig 1938 i Ålborg med en aut. massøse, vel nærmest dagens fysioterapeut, De fik sit første **barn** i Århus i 1939 og ved folketællingen 1940 finder vi dem i København. Der taber jeg sporet, men fra nettet fås, at der skal være to **børn** til. **Birgitte Kristensen** (1023) født 1875 giftede sig med en enkemand, gårdejer på Fyn, Jeppe Christensen (1559) i Nisted. De fik sønnen **Hans Møller Christensen** (1560) født 1913, som ved folketællingen i 1940 var ugift og bestyrede faderens gård. Moderen var død året inden. Ane Elisabeth og Hans' sidste barn da moderen var 42 år var en **dødfødt dreng** (1024) født 1876.

Gertrud Jørgensen (1015) blev født 27. februar 1836 i Gammel Sole. Hun voksede op som plejedatter hos sin moster Bodil Marie Nielsdatter i Løsning. 26 år gammel blev hun gift med en gårdejer i Aale sogn Johan Andreas Nielsen (1561) på gården "Højgaard". De fik 7 børn på gården inden Johan Andreas døde 53 år gammel i 1888. Ved folketællingen i 1890 stod Gertrud som gårdejer, men i 1901 havde datteren **Ane Marie Nielsen** (1565) og svigersønnen Anton Jensen (1590) overtaget gården. Gertrud var der på aftægt, til hun døde 2. marts 1917, 81 år gammel. **Bodil Marie Nielsen** (1562) opkaldt efter mosteren, som Gertrud voksede op hos, blev født 1863. Hun giftede sig i 1882 med Laust Møller Nielsen (1569), Møller i Hjortsvang Mølle, Linnerup Sogn. Det var en enkemand på 30 år, Hans første kone var selv enke og døde 33 år gammel av brysttæring. Med sig i boet havde han 6 af sin første kones børn med hendes første mand og et eget barn. I 1890 bestod husstanden af Laust (1569) og Bodil Marie (1562) dertil tre børn, som ingen af dem var forældre til, Laust's datter Maren fra første ægteskab og 4 fælles børn. Ved folketællingen i. februar 1901 var de flyttet til "Aagaard" i Unnerup Sogn. 25. juni samme år døde **Bodil Marie** (1562) og Laust stod igen med en masse børn, denne gang dog kun Bodil Maries og hans fælles børn, i alt 9 børn i alderen 2 til 8 år. Den ældste søn **Kristian Møller Nielsen** (1570) født 1883 finder vi som møllersvend i Sindbjerg Sogn 1911. Han giftede sig med Ane Kirstine Andersen Skov (2235), og mens de var i Sindbjerg fik de 1912 sønnen **Valdemar Skov Møller Nielsen** (2236), Ved sønnens dåb benævntes han møllebestyrer på Vistoft mølle på Mols. De flyttede til Thyregod, hvor de 1914 fik sønnen **Knud Møller Nielsen** (2237), Nu var han landbruger og møller. I 1916 fik de sønnen **Laurs Gustav Møller Nielsen** (2238), som dog døde inden dåben blev publiceret i kirken og i 1925 sønnen **Elmar Møller Nielsen** (2239). De var nu flyttet til Hejnsvig i Ribe amt, og nu står Kristian som husmand. Herefter ved jeg ikke, hvad som skete med familien, før Kristian døde i Fredericia 7. juli 1964. Han var da enkemand og betitles Ejendomsmægler og marskandiser, en lidt besynderlig blanding. Datteren **Kirstine Møller Nielsen** (1571) født 1885 var 16 år ved moderens død og hun døde kun 17 år gammel et halvt år efter

moderens død. Hun stod da som tjenestepige i Aale. Hun ar nok været i huset hos Bodil Maries søster Ane Marie (1565), hvor også hendes søskende **Otto Møller Nielsen** (1575) og **Jørgine Møller Nielsen** (1572) kom efter moderens død. Jørgine giftede sig med en gårdejer i Aale sogn Johan Frederik Koch (1579), og de fik fem **børn**. **Else Møller Koch** (1582) giftede sig med en Arbejdsmand i Vejle Sigvald Sørensen (1604), **Anna Møller Koch** (1583), giftede sig med disponent Johannes Christoffersen (1607). Sønnen **Alfred Møller Nielsen** (1573) finder vi, når han konfirmeres i 1903 som tjenestedreng hos en gårdejer i Linnerup, Morten Andersen, det er han så nok kommet efter moderens død. Han giftede sig i 1923 med Ida Nielsen (1585). Han var da forpagter i Linnerup. Han blev siden boelsmand i Tørring. De fik to **børn**. **Johanne Anne Lise Møller Nielsen** (1609) giftede sig med en maskinarbejder i Helsingør. Da Alfreds kone Ida døde i 1964 boede parret i Aale. Han benævntes da pensionist og kværnbilder (en der tilhugger møllesten). **Thora Møller Nielsen** (1574) kom 10 år gammel i huset hos **Ane Katrine Kristensen** (1018), som var **Bodil Maries** (1562) kusine. **Helga Møller Nielsen** (1576) blev 8 år gammel plejedatter hos en anden af Bodil Maries søstre **Nielsine Nielsen** (1567) også af Aale. Der startede hun et hjemmebageri, muligvis i en del af Nielsine og hendes mand Marius' ejendom. Søsteren Thora blev ekspeditrice her. Hun var dog ikke hos Helga ved folketællingen i 1930, så hvor hun siden blev af, ved jeg ikke. Helga døde i 1939. **Otto Møller Nielsen** (1575) giftede sig med Ungpige Ane Katrine Kristensen (1611) og endte som Gårdejer i Thyrsting Sogn. Dog står han da hans søn **Aage Møller Nielsen** (1613) giftede sig i 1951 som kreaturhandler. Han fik 8 børn, hvoraf den ældste **Geert Rud Møller Nielsen** (1612) blev snedkermester, Ovennævnte Aage slagtermester. Datteren **Bodil Maria Møller Nielsen** (1614) døde 13 år gammel og sønnen **Asger Møller Nielsen** (1615) døde 3 måneder gammel. **Liss Møller Nielsen** (1616) giftede sig med en landmand Henning Madsen (1621), som ved børnenes fødsel stod som forpagter. En af deres børn, efterskolelærer og seminarielærer **Jens Peter Madsen** (1623), fik en karriere ved siden af som historiefortæller og foredragsholder, og er ifølge arbejderen.dk en efterspurgt underholder:

"Jens Peter er tidligere efterskolelærer på Faxehus Efterskole på Sydsjælland, og han var senest seminarielærer ved pædagoguddannelsen i Odense. Han har i over 25 år optrådt med og undervist i mundtlig fortællekunst over hele landet og i andre nordiske lande. Jens Peter er udøver af en meget gammel mundtlig tradition - at fortælle lige ud af hovedet og uden bog – som han har lært at kende fra sine bedstemødre og lærere gennem sin barndom på landet i Åle ved Horsens. Hans repertoire spænder vidt, og han er særlig kendt for de mange historier om barndommen og ungdommen, som han selv har forfattet."

Også under Corona pandemien holdt han karantæne fortællinger og foredrag.

Jørgen Egon Møller Nielsen (1617) blev elektriker. Bodil Marie og Lausts to yngste **Ejnar Møller Nielsen** (1577) og **Carl Møller Nielsen** (1578) er nok efter moderens død fulgt med faderen som slog sig ned som gæstgiver, nu med sin tredje kone i Ølholm i Langskov sogn. Ejnar var i hvert tilfælde, da han blev konfirmeret i 1910 hos faderen i Ølholm. Han giftede sig i 1921 med Andersine Pedersen (1587) af Aale (siden kaldt Sine) og blev gårdejer i Aale. Han døde 1968, 71 år gammel. Sine overlevede ham og blev 92 år gammel. De fik fem børn. **Edith Møller Nielsen** (1588) giftede sig med husmand Kristen Kristensen (1638), **Børge Møller Nielsen** (1636) giftede sig med Kamma Støvelbæk (1644). Da **Per Hvillum Møller Nielsen** (1637), som bliver skoleinspektør i Odder blev gift med Edit Moeslund (1646) benævnes Ejnar rentier, sognerådsformand. Den yngste søn **Karl Møller Nielsen** (1578) voksede op hos faderen og stedmoderen i gæstgiveriet i Ølholm. I 1926 benævntes han forvalter. Samme år giftede han sig med Kristine Kristensen (1684) af Ørnsholt og fik et husmandssted i Ørnsholt i Øster Nykirke Sogn, hvor han døde 1964. De fik to børn. Gertrud (1015) og Niels (1561) fik kun en søn: **Niels Andreas Nielsen** (1563) i 1865 og han døde 5 måneder gammel i "ondartet halssygdom". Måske difteri. I1867 fik de datteren **Ane Katrine Nielsen**. (1564) Ved 13 års alder er hun hjemme, så ophør sporet. **Ane Marie Nielsen** (1565) født 1869 blev i hjemsognet, hvor hun giftede sig med en gårdejer Anton Jensen (1590) af Aale Mark. Da søsteren Bodil Marie (1562) døde tog hun sig af to af børnene Otto (1575) og Jørgine (1572) og måske en tid den lidt ældre Kirstine (1571). Selv fik Ane

Marie og Anton 5 børn, **Ellen Jensen** (1591), som jeg ikke ved videre om, **Agnes Jensen** (1592) som giftede sig med gårdejer Hans Anton Moust Hansen (1648) i Tørring sogn. Her tilbragte Ane Marie og Anton sit otium, til Anton døde i 1940 og Ane Marie i 1950. Agnes og Hans Anton fik fire **børn**. I 1904 fik de datteren **Andrea Jensen** (1593), som giftede sig med husmand Sigurd Petersen Lærke (1653). De fik 2 **børn**. **Andreas Jensen** (1594) blev gårdejer på morforældrenes gård "Højgaard" og giftede sig med Ingrid Andersen (1657). De fik ingen egne børn, men adopterede 1944 en nyfødt fra Rigshospitalet. Det yngste barn **Peter Jensen** (1687) født 1912, døde kun 8 måneder gammel. **Jørgine Nielsen** (1566) født 1871 blev lærerinde, muligvis uddannet i København for i folketællingen 1901, hvor hun er på Kirkeskolen i Gelsted på Fyn står, at kun er kommer fra København 1897. I 1916 er hun lærerinde i Folding Sogn i Ribe Amt. Hun forblev ugift og døde på Statshospitalet i Sønderborg 1927. **Nielsine Nielsen** (1567) født 1873 giftede sig 1897 med Snedker Marius Andreasen (1595) af Aale. De fik 4 børn og tog sig af søsteren Bodil Maries datter Helga (1576), da dennes moder døde. Sønnen **Hans Andreasen** (1596) overtog faderens tømrerværksted i Aale. Han giftede sig med en pige fra Hjørring Dora Jensen (1597), og de fik 5 **børn**. **Marie Andreasen** (1660) står som væverske, da hun selv giftede sig med en væver Egon Henriksen (1665), **Andreas Sejrup Andreasen** (1661) døde 3½ måned gammel. **Dagny Haasen Andreasen** (1663) var, da hun i 1960 giftede sig med en revisorassistent Vagn Kjær Olsen (1664), bankelev. **Svend Andreasen** (1598) blev cementstøber, giftede sig med Rigmor Bank (1666) og fik tre **børn**. **Helga Bank Andreasen** (1669) giftede sig i 1959 med bagersvend Erik Larsen (1670). **Holger Andreas Andreasen** (1599) født 1906 giftede sig med Ellen Margrethe Flensburg (1673) og blev husmand og hønseriejer, De fik fem børn. **Knud Vibe Andreasen** (1675) blev folkeskolelærer. **Asger Vibe Andreasen** (1677) døde 6 mdr. gammel. Datteren **Gertrud Marie Andreasen** (1600) giftede sig med førstelærer Johan Nielsen (1679) af Bølling i Egtved sogn og siden i Astrup skole. De fik tre **børn**. **Elisabeth Mariane Nielsen** (1568) født 1876 blev husholdningslærerinde og konsulent i Aale og døde ugift 90 år gammel.

Nielsine Jørgensen (2) og Hans Christensen (1) bliver værende mine oldeforældre omtalt i et eget kapitel.

Mikkel Jørgensen (344) blev født 4. februar 1840. Han giftede sig i marts 1867 med en pige fra Aarup Mette Kirstine Olesen (1097). Forældrene boede jo nu i Gammel Sole, hvor også Mikkel opholdt sig i1860. Forlover ved brylluppet i Hedensted var Søren Mortensen (1307) gift med hans moster **Maren Abrahamsen** (375). Søren og Maren overtog **Abraham Jørgensens** (67) gård i Aarup. Søren stod da som Aftægtsmand. Søren og Maren var barnløse og derfor overtog Mikkel og Mette Kirstine gården. Maren (375) og hendes søster **Zidsel Abrahamsen** (376) boede hos Mette og hendes nye mand ved folketællingen i 1890. Mikkel døde nemlig 43 år gammel i 1882 og Mette giftede sig 1 år senere med en Enkemand fra Tvingstrup, som dog da tjente i Hedensted. Mikkel og Mette fik 3 børn, men den første født juli 1867, **Maren Cecilie Jørgensen** (1098) døde i december 1868. Næste barn blev født juni 1869 og fik også navnet **Maren Cecilie Jørgensen** (1137). Hun giftede sig 1897 med en gårdejer Hans Rasmussen (1216) fra Vedslet Mark, enkemand efter at have været gift med en søster til den mand, som Mikkels enke giftede sig med. Maren Cecilie og Hans fik sammen 9 børn. Om denne gren har jeg ikke meget. **Marius Rasmussen** (1218) var antagelig ugift og døde i Horsens 74 år gammel. **Michael Rasmussen** (1219) boede ved folketællingen i 1930 i Snesere på Sjælland og var på det tidspunkt arbejdsløs. Han døde 1985 i Mogenstrup. **Kristian Rasmussen** (1220) blev cykelhandler i Hylke i Skanderborg sogn. Han giftede sig med Martha Marie Petrea Pedersen (1230) og de fik tre **børn**. **Marie Bisgaard Rasmussen** (1221) giftede sig med Statshusmand Marinus Johannes Adolfsen (1234), i Hylke. de fik tre **børn**. **Ivan Adolfsen** (1236) døde 7 måneder gammel. **Mariane Adolfsen** (1237) giftede sig 1948 med Traktorførere Jens Kristian Holleufer (1238). **Jens Bisgaard Rasmussen** (1222) giftede sig med Signe Johanne Sørensen (1240). De blev husmandsfolk i Lønne sogn ude vestpå. Jens blev 84 år gammel. Der var et interview med Signe i Jyske Vestkysten da hun blev 100 år. via dette link fortæller Jens og Signe fortæller interessant om livet på en hedeegn for folk i små kår[15]. De fik tre levende børn og et **dødfødt pigebarn** (1243). Ifølge deres fortælling blev en søn seniorsergeant i Herning: **Egon Bisgaard Rasmussen** (121), en anden blev isenkræmmer i

[15] http://paspa.dk/f126.html#f26

Brædstrup: **Vagn Bisgaard Rasmussen** (1244), og en datter blev gift med en landmand nemlig **Tove Bisgaard Rasmussen** (1242) som blev gift med Jens Grauengaard Bruun (1245) af Henne Sogn. **Mariane Rasmussen** (1224) født 19. Maj 1906 døde 9 måneder gammel. **Ejnar Rasmussen** (1223) født 1907 ved jeg ikke mere om. **Valdemar Rasmussen** (1225) giftede sig i 1939 med Marie Hansine Hansen (1227), og ved folketællingen boede han og hustruen hjemme på gården hos moderen. Da hans datter **Anna Rasmussen** (1228) giftede sig i 1960 benævntes han gårdejer, så han har nok overtaget forældrehjemmet. **Frode Rasmussen** (1226) blev selv gårdejer i Gylling sogn, og giftede sig med Sigrid Holm Pedersen (1246). De fik en **søn** i 1940. Mikkels tredje barn **Søren Jørgensen** (1217) født 1872 giftede sig i 1906 med Ane Marie Christoffersen (1248), og blev i sognet, hvor de fik 3 børn, hvoraf det første **Mikkel Jørgensen** (1249), døde 1 måned gammel. Herefter **Karen Jørgensen** (1250) og **Hans Kristian Jørgensen** (1251) som jeg ikke har sporet.

Martin Bernhardt Jørgensen (345), blev født 3. maj 1842. Han boede hjemme i Gammel Sole ved folketællingen 1860, og siden taber jeg sporet.

Jens Christian Jørgensen (346) blev født 19. december 1844. Han giftede sig i 1879, da han var 34 med Julie Sofie Andreasen (1252) på 19. Hans far var død i 1878 og som forlover havde han **Hans Christensen** (1) gift med hans søster **Nielsine** (2). Parret fik en gård i Tøsby i Gadbjerg sogn og her fik de 11 børn. Datteren **Karoline Jensine Jørgensen** (1256). giftede sig i 1910 med Hans Mathias Christiansen (1264) født i Nordby, Fanø. De overtog gården og herefter boede Jens Christian og Julie Sofie der på aftægt, til Jens Christian døde i 1936 og Julie Sofie 1939. **Jørgen Jørgensen** (1253) født 1880 døde 15 år gammel 1895. **Peder Larsen Jørgensen**, blev født 1895. Han gik i smedelære i Randbøl sogn, og da han giftede sig 1909 med Olga Marie Feodora Knoth (1270) af Vejle blev han benævnt grovsmed. De fik sit første barn i 1910, **Julie Sofie Jørgensen** (1274). Hun døde 2 måneder gammel. Peder var da gårdbestyrer i Tøsby. Ved folketællingen i 1911 finder vi dem i Ringive sogn, han nu som cementstøber, og hun tilbød fransk vask og strygning. I 1916 var han tilbage i Gadbjerg som landbruger, og ved folketællingerne 1925 - 1940 var han landbruger i Grene Sogn, Ribe amt. Her fik de yderligere tre børn, **Julie Jørgensen** (1271) i 1911, som døde på sygehuset i Grindsted 1920 8 år gammel. En pige til i 1922, **Ella Marie Jørgensen** (1272), som jeg har tabt sporet af og endelig en dreng som de kaldte **Svend Trøst Jørgensen** (1273) født 1924, som jeg heller ikke har sporet. De flyttede til Haraldskær, hvor Olga døde i 1944 og Peter i 1970. **Ane Katrine Jørgensen** (1255) født 1884 giftede sig 1918 med gårdmand Thomas Christian Olesen Søsted (1275) i Nykirke Sogn. De fik ingen børn. De flyttede senere til Skovvej i Tørring, hvor Thomas Christian døde 1959. Ana Kathrine døde som folkepensionist på Tørring Hvilehjem 1967. **Karoline Jensine Jørgensen** (1256). blev født 1886. Hun og hendes mand overtog som ovanfor nævnt forældregården med forældrene som aftægtsfolk. Her fik de 5 børn. **Anna Christiansen** (1265) blev født 1910 og **Carl Christiansen** (1266) 1912. **Christian Christiansen** (1267) født 1915 giftede sig borgerligt i Fredericia 1940 med Ruth Ingeborg Eriksson Hansen (1276), han benævntes stationsarbejder. Deres tre **børn** blev døbt i kirken. **Julie Martine Christiansen** (1268) blev født 1917, og til sidst **Morten Christiansen** (1269). Han giftede sig i 1943 med Sophie Neve Olesen (1280). **Ane Juliane Elisabeth Jørgensen** (1257) blev født 2. april 1888. Da hun blev konfirmeret i 1902 var hun i Tøsby. **Julius Kristian Jørgensen** (1260) født 18. august 1890 døde 4 år gammel 11. marts 1895. **Birthe Marie Jørgensen** (1261) blev født 30. marts 1892. Hun døde 23. april 1892, 1 måned gammel. **Niels Johannes Jørgensen** (1258) blev født 23. oktober 1893, han døde ugift 1952 og tituleredes da gårdbestyrer fra V. Smidstrup i Gadbjerg sogn. **Julius Christian Jørgensen** (1259) blev født 28. maj 1895. Han giftede sig med Hermanda Mathiasen Lübker (1281) i 1923. Ved folketællingen 1925 boede de på hendes forældregård sammen med hendes mor. Julius var da fragtmand, og senere i forbindelse med flere børns dåb, vognmand, men ved folketællingen i 1930 er Hermandas mor død, og Julius er blevet gårdejer. De fik 6 børn **Julie Lübker Jørgensen** (1282) giftede sig med en planteskoleejer i Falling sogn, Tage Simonsen (1288), og de fik to **børn**. **Jens Kristian Lübker Jørgensen** (1283) og **Mathias Lübker Jørgensen** (1284) som jeg ikke har fulgt. **Anna Lübker Jørgensen** (1285) giftede sig med en rutebilchauffør, Søren Peter Laursen (1291). De fik mindst tre børn, hvoraf den første var en **dødfødt pige** (1293). **Ruth Lübker Jørgensen** (1286) gifter sig lokalt med en landmand Niels Gammelgaard Jensen (1296), og de fik en **søn** i 1952. **Henry Lübker Jørgensen** (1287) giftede sig med en lokal gårdmandsdatter, Anna Kristine

Hansen (1298) dette i 1960, så de har ikke kunnet følges længere. **Jørgen Jørgensen** (1262) født 1. oktober 1896 giftede sig med Ane Dorthea Brødsgaard (1299) og blev gårdejer på Mølgård i Øster Nykirke Sogn. Han dør 1969 på Give sygehus, 73 år gammel. De fik 5 børn, som jeg ikke ved noget nævneværdigt om: **Johannes Brødsgaard Jørgensen** (1300), **Jens Christian Brødsgaard Jørgensen** (1301), **Poul Brødsgaard Jørgensen** (1302), **Peter Brødsgaard Jørgensen** (1303) og til sidst en pige **Greta Brødsgaard Jørgensen** (1304). **Birthe Marie Jørgensen** (1263) født 8. april 1898 blev sidste skud på stammen. Hun giftede sig 35 år gammel med en enkemand, Jesper Hans Jespersen (1305), landbruger i Øster Nykirke. De fik et barn: **Anton Martin Jespersen** (1306)

Ole Jørgensen (347) født 1847 var Jørgen Abrahamsens (17) sidste barn. Han giftede sig i marts 1882, hvor han stod som gårdmand i Merring i Korning sogn, med Mette Hermansen fra Hedensted. De fik to børn: **Ane Katrine Jørgensen** (1690) født 7. juli 1882 og **Herman Peder Jørgensen** (1691) født 25. oktober 1885. De var i Merring ved folketællingen i 1901 og siden taber jeg sporet for hele familien.

Jørgen Abrahamsens (17) Aner (arrangeret generationsvis iht farvekode)

Abraham Jørgensen (67) og Karen Thomasdatter (68)

Jørgen Abrahamsens (17) forældre var **Abraham Jørgensen** (67) og **Karen Thomasdatter** (68), som blev gift 19. oktober 1795, og Jørgen blev født 21/5 1796. Da de blev gift kaldtes han Abraham Due. **Abraham** blev født som tvilling 1754 af forældrene **Jørgen Abrahamsen** (144) og **Maren Jensdatter** (145). Af skifteprotokollen efter hans far ser vi, at Hans Tvillingbroder Jens (1077) døde i en alder af 7 år, straks inden faderen døde 1761. **Karen** blev født 23 maj 1763 af forældrene **Thomas Sørensen** (146) og **Maren Christensdatter** (147). **Abraham** (67) og **Karen** (68) blev gift i 1795 i Hedensted Kirke. De fik 3 børn, hvor den ældste **Jørgen** (17) er min tip-oldefader. Ved Folketællingen i 1801 var Abraham bonde og gårdbeboer i Hedensted. Og børnene 5, 3 og 1 år gamle. Da Abraham døde 1829 nævnes han fæste som gårdmand i Aarup. I 1823 havde Abraham købt gården "Damgaard" i Gl. Sole som omtalt på andet sted. Der findes en skifteprotokol, fra Bygholm gods efter Abraham Jørgensen. Han døde som fæstegårdmand 1829 i en alder af 75 år. Karen boede da hos datteren Maren og svigersønnen Søren Mortensen, som overtog gården efter Abraham. Hun døde 1847 i en alder af 84 år.

Skifteprotokol efter Abraham Jørgensen[16]

Her bliver efterladenskaberne minutiøst gået igennem, rum for rum begyndende med en rødstribet overdyne til 3 Rdl. Efter stuehuset går man til gården. En 10 år gammel mørkerød hest vurderes til 18. Rdl. Den samlede værdi af boet sættes til 328 Rdl. Jeg har lidt svært at forså, hvad der trækkes fra, men det ender med 114 Rdl til deling mellem enken og de tre børn. Jørgen afstår sin del til sine søskende, hvilket måske er rimeligt, da han i 1823 fik "Damgaard" købt for 880 Rdl. Hvor en fæstebonde så har fået alle de penge fra, kan man jo spekulere over.

HEDENSTED OG STORE DALBY SOGNES HISTORIE[17]

(side 122) Aarup Matr 2a. Er ifølge Bygholm Fæsteprotokol omkring 1790 bortfæstet til Hans Jensen, overgår derefter 1796 i Fæste til **Abraham Jørgensen** (67) (findes nævnt i Skiftebrev jfr. Omtale 122 af Gaard Nr. 7 i St. Dalby), gaar derefter over til en Svigersøn, Søren Mortensen (1307), der efterfølges af Mikkel Jørgensen (344), Jens Bisgaard (1222) og forskellige andre. Ejes for Tiden af Thomas B. Knudsen. Gaarden har fremdeles sin oprindelige Beliggenhed og bærer Navnet „Aagaard"

Oven nævnte Søren Mortensen var gift med **Jørgens** søster **Maren** (375), og deres ugifte søster **Zidsel** (376) boede også på gården til sin død.

Maren Jensdatter (145), Jens Jensen Due (1090) og Jørgen Abrahamsen (144)

Jørgen Abrahamsen (144) var søn af møllersvenden Abraham Jensen (234) og Sophie Hansdatter (1070) og **Maren Jensdatters** (145) forældre var **Jens Knudsen** (2392) og **Mette Knudsdatter** (2393) **Jørgen** (144) og **Maren** (145) blev gift i Hedensted 21. november 1752. Jørgen var da 30 år gammel og ungkarl. Maren var 6 år ældre og enke efter **Jens Jensen Due** (1090). Jens Jensen Due og Maren Jensdatter blev gift i Hedensted 1735 og Jens Døde maj 1751. De fik syv børn, hvor den ældste hed som faderen: Jens Jensen Due (2353). Der mangler sider i Hedensteds kirkebog for perioden 1759 –

[16] https://www.sa.dk/ao-soegesider/da/billedviser?epid=17175864#192533,32285210

[17] https://slaegtsbibliotek.dk/807104.pdf

1771. Fra en skifteprotokol fra Bygholm gods efter Jørgen ved vi at han døde 28/9 1761. Ældste barnet var da 7 år gammel. Vi finder at børnene Abraham og Sophia undertiden blev kaldt Due i kirkebøgerne. Jeg forestiller mig, Maren med børnene er flyttet til Jens Jensen Due (2353), hendes ældste søn med Jens Jensen Due (1090), således at de er vokset op på hans gård, og har fået tillagt navnet Due. Ved folketællingen 1787 var Abraham staldkarl hos Jens Due (2353) og omtales som husbondens halvbroder. To af Maren og Peder Dues børn døde inden voksen alder. Af hendes og Jørgen Abrahamsens (144) tre børn blev Abraham (67) min tiptipoldefar, Jens (1077) død som barn og Sophie Jørgensdatter (1136) giftede sig med en husmand i Lille Dalby.

Skifte efter Jørgen Abrahamsen[18]

Her er boets indtægter 216 Rdl. Bl. a. En sort Mær plag 26 Rdl. Alt er ikke letlæst, men udgifterne får jeg til 220 Rdl. Altså underskud. Jeg tror at der indgår udgifter til begravelse inkl. til enkens kommende sådan. Det er jo en fæstegård og ikke hans egen. Vurderingsmændene anslår en udgift på 17 Rdl 3 sk for reparationer. Uanset underskuddet delte børnenes salig faders gangklæder værd 8 Rdl i en broderlod på 5 Rdl 2 sk og en søsterlod på 2 Rdl 4 sk.

Fra omtalte skifte ser vi da også, at Maren var enke efter Jens Jensen Due. Maren Jensdatter var et meget almindeligt navn, hvorfor der kan findes flere at vælge imellem som hustru til Jørgen Abrahamsen. I den gamle anerække blev Maren antaget at være født 1724, som datter af Jens Mogensen og Karen Olofsdatter. Dette ville være et rimeligt valg, hvis Maren kun havde været gift med Jørgen. Nu ved vi fra skiftet, at så ikke var tilfældet, og jeg har derfor i kirkebogen valgt en Maren, datter af **Jens Knudsen** (2392) og **Mette Knudsdatter** (2393). Denne Maren er født 1716, og har således været 19 år da hun giftede sig med Jens. **Jørgen Abrahamsen** (144) døde således ifølge skifteprotokollen 1761. Her mangler sider i kirkebogen frem til 1771. Jeg har ikke fundet dødsdato for **Maren Jensdatter** (145), og går derfor ud fra, at hun også er død i perioden, hvor der mangler sider i kirkebogen, altså mellem mandens død og 1771.

Thomas Sørensen (146) og Maren Christensdatter (147)

Thomas Sørensen (146) var søn af **Søren Thomsen Skrædder** (237) og **Mette Andersdatter** (238) i Hedensted og **Maren Christensdatter** var datter af **Christen Jensen Hjulmand** (239) og **Mette Mikkelsdatter** (2441). Thomas og Mette blev gift i Hedensted 1762. Thomas var 10 år ældre end Mette. **Karen Thomasdatter** (68) var ældst af børnene og siden kom sønnen **Christen Thomsen** (2421). Der mangler i kirkebogen fødsler for tiden fra Palmesøndag 1769 til og med 1771, men i den tid blev det noteret når en fødende kvinde blev introduceret i kirken efter en fødsel og Christen Hjulmands kone er i perioden 1769 – 1771 introduceret to gange, så de må have fået mindst 4 børn. I Hedensted sogn blev konfirmationer ikke indført i kirkebogen før 1806, så jeg har ikke kunnet finde navn på disse to. Thomas døde 62 år gammel i januar 1783. i Maj måned samme år giftede sig Maren Med en ungkarl Hans Jacobsen (2420), han var da 35 og hun var 50 år gammel. Ved folketællingen i 1787 for Aarup by står Hans Jacobsen som Bonde og gårdbeboer. Foruden Hans (2420) og Maren (147) bor hendes datter Karen (68) på gården. Man ser på den tid ofte hurtige ægteskaber efter et dødsfald og ikke sjældent da med stor aldersforskel mellem ægtefællerne. Når det er fæstegårde forestiller jeg mig, at man fra herregården har været med til at arrangere sådanne ægteskaber for at sikre at gården kunne drives videre både ude og inde. Ifølge kirkebogen fra 1795 døde Hans Jakobsens kone i Aarup, Maren Chrestensdatter, som blev indebrændt i ildebranden d. 23 april. Her står så, at det var i hendes alders 48 år. Jeg er gået ud fra, at det er fejlskrevet. Hvis ellers det er ret Maren, som alt andet tyder på, blev hun 74.

[18] http://ao.salldata.dk/vis1.php?bsid=192527&side=8

Abraham Jensen (234), Kirsten Larsdatter (1071) og Sophie Hansdatter (1070)

Abraham Jensen (234) var søn af Mølleren i Løsning **Jens Christensen** (1149) og hans første hustru **Maren Lauridsdatter** (1150). Han var født omkring 1694, inden den første kirkebog i Korning sogn som var fra perioden 1699 – 1819. Første gang vi finder ham i kirkebogen blev han publice absolveret i 1716 da han blev udlagt som barnefader til Kirsten Larsdatters barn, som ved dåben blev kaldt Lisbeth Jensdatter, men da hun blev begravet 5 måneder senere kaldt Lisbeth Abrahamsdatter. Jeg ved ikke hvor og hvornår Abraham er blevet gift med Sophie Hansdatter, men de fik deres første barn **Jacob Abrahamsen** (1073) i 1720. **Abraham** (234) blev begravet første søndag i Advent 1737, og var da 43 år gammel. Ifølge kirkebogen var han da møllersvend ved Bygholm mølle og druknede i åen, da han blev forflyttet? om natten mellem Horsens og Bygholm mølle. Abraham og Sophie fik 8 **børn**. Deres familieforhold er ret præcist klarlagt idet Abrahams halvbroder Jørgen Jensen døde ugift og skiftet[19] efter ham præciserer arvtagerne, som er hans hel og halvsøskende, eller hvis de er døde deres børn.

Skifteuddrag fra Bygholm skifteprotokol 1761-1796:

38. **Jørgen Jensen** (1168) ugift møllersvend i Bygholm Mølle. 6.11.1765, side 88, 423, 535. A: far **Jens Christensen** (1149) i Løsning Mølle, død. Første ægteskab med **Maren Lauridsdatter.** (1150) Jens og Maren har to Børn: 1. **Christen Jensen** (1151), møller i Lille Mølle i Hedensted, død. Han har i sin tur 6 børn: Jens i Hammer Mølle, (nu i Ansø Mølle 1774), Maren (g.m. Niels Antonsen i København 1766), Margrethe (g.m. Carl Frederik Nielsen i København 1766), Anne Kirstine på Amager, Anne, Johanne (g.m. Rasmus Christensen i Høgelund i Vedsted sogn 1770), 2.**Abraham Jensen** (234) i Løsning, død. Han har i sin tur **7 Børn**: **Jacob Abrahamsen** i Hornborg Mølle, død. 1B: Abraham, **Jørgen Abrahamsen** i Hedensted, død. 2B: Abraham (27 i 1783), Sofie (24 i 1783. FM: Niels Due i Store Dalby), **Jens Abrahamsen** på Bygholm, **Maren Abrahamsdatter** g.m. Niels Christensen i Bottrup, **Gertrud Abrahamsdatter** (g.m. Hans Hansen Holm i Store Stræde i København 1766), **Johanne Abrahamsdatter** g.m. Jens Hansen i Torsted, **Sidsel Cathrine Abrahamsdatter** i Horsens. Andet ægteskab med Maren Didriksdatter. 3B: **Jørgen Jensen** (1168), som er den afdøde, **Maren Jensdatter** (1167) g.m. Knud Jensen i Bøgballe på Agersbøl gods, **Johanne Jensdatter** (1171), [skifte Låge gods 23.2.1763. Første ægteskab med Anders Steffensen]. 1B: Karen 12. Andet ægteskab med Niels Jensen i Vester Ørum på Låge gods. 2B: Maren 9, Jens 5. Maren Didriksdatter er nu gift med Niels Pedersen i Løsning Mølle. 2B: Jens, Voldborg g.m. Niels Jensen i Bøgballe. [Oplysninger i parentes ses ved afkald side 423].

Her står at Abraham havde 7 **børn**. Dette er de 7 som levede til voksen alder og var aktuelle som arvinger. I 1726 fik Abraham og Sophie en søn, som kun levede få uger. Om børnene kan fortælles at **Maren Abrahamsdatter** (1104) den 4 onsdag i fasten 1745 blev publice absolveret for horeri med Niels Christensen, som hun så giftede sig med november 1746. De fik 12 børn og manden døde 1768, 56 år gammel. Maren blev gift igen samme år med Jørgen Christiansen (1118) som da var 31, hvor Maren var 45. Maren må jo have haft et stort behov for at få sine børn forsørget, og Jørgen har vel så fået en gård på købet. Maren døde så 63 år gammel 1786 og ved folketællingen 1787 var Jørgen 52 år, og nu gift med en kone på 26 år. Af ovenstående skifteuddrag fremgår at **Gjertrud Abrahamsdatter** (1078) flyttede til København, hvilket nok ikke var så almindeligt dengang. Da Abraham Jørgensen (67) blev døbt 1754, blev han båret af Gjertrud, som da var i Horsens. Hun blev gift med en matros, som hun vel kan have truffet der. Deres to børn blev døbt i Holmens Kirke, men siden flyttede de til Ulkegade og her tabes sporet. Jeg regner med at Ulkegade hørte til Nikolaj Sogn og her brændte kirken med kirkebøger og alt 1795. Jeg har ikke fundet noget dåbsnotat for Zidsel Abrahamsdatter (1138). Af skifteprotokollet fremgår at hendes søskende var **Abrahams** og **Sophie Hansdatters (1070) børn**. I kirkebogen står at hun døde 1769 i barnsnød, 28 år gammel. Her stemmer det ikke rigtigt for hun skulle da være født 1741 og Abraham døde 1737. I 1739 giftede **Sophie**

[19] https://www.sa.dk/ao-soegesider/billedviser?bsid=192527#192527,32284324

Hansdatter (1070) sig muligvis med en Jens Jensen, men det har jeg ikke mere om. Derimod er det klart, at hun i 1761 blev gift med Enevold Knudsen (1102) som døde 87 år gammel i 1770, hvorefter Sophie i 1771 giftede sig med Enkemanden Ole Madsen (1103). Hun døde 96 år gammel i 1784.

Jens Knudsen (2392) og Mette Knudsdatter (2393)

Jens Knudsen (2392) var søn af **Knud Jørgensen** (2400) hans mor er ikke identificeret. Mette Knudsdatter (2393) var datter af **Knud Sørensen** (2404) og **Anne Pedersdatter** (2405), begge fra Hedensted. De blev gift i Hedensted kirke 1702. Mette døde 70 år gammel i 1745 og Jens 77 år gammel i 1747. De fik 7 **børn**, 2 døde som små og en søn 19 år gammel.

Søren Thomsen Skrædder (237) og Mette Andersdatter (238)

Jeg har ikke fundet notat om **Søren Skrædders** (237) dåb og ej heller hans død, antagelig er han død i perioden 1759 – 1771 hvor blade mangler i kirkebogen. **Mette Andersdatters** (238) forældre var **Anders Jensen** (284) og **Tyra Sørensdatter** (285). Mettes søster **Kirsten Andersdatter** (122) var oldemor til **Christen Jensen** (14) og Mette er så oldemor til **Jørgen Abrahamsen** (17). Søren og Mette blev gift i 1719. Mette døde 1741, 57 år gammel. I perioden 1720 – 1725 fik de 4 **børn**, hvor Thomas Sørensen (146) var den ældste.

Christen Jensen Hjulmand (239) og Mette Mickelsdatter (2441)

Christen Jensens (239) Forældre var **Jens Christensen** (2429) og **Maren Christensdatter** (2434) og **Mette Mickelsdatters** (2441) forældre var **Mikkel Nielsen** (2439) og **Maren Mortensdatter** (2440). Da de blev gift 1728 stod Christen som landsoldat og hjulmand. De døde unge. Mette (2441), 27 år gammel 11. maj 1741 og Christen (239) 28 maj samme år 49 år gammel. Man kan jo undre om det er en infektionssygdom, en ulykke eller andet. De fik tre **børn** i årene 1730 – 1735. Den ældste **Maren Christensdatter** (147) (det var hende, der omkom i en ildebrand 1795) blev gift med **Thomas Sørensen** (148) de andre to ved jeg ikke, hvad der er blevet af.

Jens Christensen (1149), Maren Lauridsdatter (1150) og Maren Tidriksdatter (1153)

Jens Christensen (1149) og **Maren Lauridsdatter** (1150) er de ældste jeg har identificeret i denne slægtsgren, så deres forældre kender vi ikke, men Jens' far har jo heddet Christen og Marens Laurids. Vi kender to af deres børn nemlig **Christen Jensen** (1151) og **Abraham Jensen** (234). Vi ved at Christen døde 51 år gammel i 1742. Jeg går ud fra, at han var født i Løsning/Korning sogn 1691. Da denne kirkebog først kom i gang 1699 har vi ikke hans fødselsdata. Jens og Maren må være gift inden 1691. **Jens Christensøn** (1149) af Løsning Mølle døde 1732 i en alder af 73 år. Vi kan da antage, at Jens var født ca. 1659. 1721 døde **Maren Laursdatter** (1150), som var 62 Aar gammel og Jens Møllers Hustru i Løsning Mølle. Vi kan da antage, at Maren var født ca. 1649. Hun har da været 32 da hun fik Christen. **Christens** navn stemmer vel med at han var ældste søn.

Da jeg begyndte med denne gren af slægten var min ambition at følge alle grene så langt som muligt. Jeg indså dog snart, at det ville lede lidt for langt, men jeg har dog beholdt det jeg fik frem, så kan den som vil jo få adgang til det. **Christen** (1151) var ældste søn af **Jens Christensen** (1149) og fik derfor navnet Christen Jensen og således fortsætter det ned gennem slægtleddene. **Jens Christensen** (1149) var Møller i Løsning, Sønnen **Christen Jensen** (1151) møller ved Lille Mølle i Hedensted, Christens søn **Jens Christensen** (1161) var først ved Hammer mølle i Hedensted sogn så Ansø mølle i Vrads sogn og til slut ved Sdr. Felding mølle, som i dag ligger i Herning kommune. Det kan se ud til at møllere var mere rørlige end fæstebønder. Jens' søn **Christen Jensen** (1163) var også møller i Sdr. Felding ligesom dennes søn **Jens Christensen** (1183). Her slutter rækken af møllere skiftevis benævnt Jens Christensen og Christen Jensen. **Jens Christensen** (1183) giftede sig med Karen

Madsdatter og de flyttede til hendes hjem, så han blev ikke møller. Jens (1183) fik også søn ved navn **Christen Jensen** (1191), men denne døde af brystsyge 15 år gammel. Hans søster Maren Christensdatter og hendes mand, som var bror til Karen Madsdatter blev næste møllerpar og efterfulgtes af **Mads Christian Jensen** (1190), som også var søn af Jens Christensen og Karen Madsdatter og bliver sidste i slægten som har møllen og muligvis også den sidste møller ved møllen, som siden blev kyllingefarm. Som sagt indså jeg, at dette var ganske kedeligt, og har derefter indskrænket mig noget, men jag kan dog anbefale at læse kirkebogsnotatet **Kirkebog for Sønder Felding 1810-1815; Opslag 5.** Her kan man se at når notatet drejer sig om præsten selv bliver det mere udførligt:

"Den 22. Martii 1812 fødte **Chresten Jensen Møllers** (1163) Hustru El Cathrine Chrestensdatter (1164) en Datter, som Dagen efter af mig blev døbt og kaldt **Mette Cathrine** (1186). Men hendes forrykte Mand meddelte i hans Faders og Svogers samt Sognefoged Søren Madsen Møller og Thyge Bjerres såvelsom Peder Christensens Hustrus Paahør, at han ikke var eller ville være Barnefader, men jeg var det, dog nægter han ikke at have haft legemlig omgang med hende sidste Aar fra Begyndelsen af hendes Svangerskab. Har han ellers ytret hans Nabomænd være Årsag til Dette Barns Tilværelse. Dette udsagn er han bestandig vedblevet indtil nu, da han vred paa mig, som vil døbe Barnet udlægger mig selv som Barnefader. Kort, Manden viste åbenbart, at han har en skrue løs i Hovedet. Konens hidtil førte levned giver ingen grund til Tvivl om Utroskab. Formildelse viste han tydeligt strax efter. Altså ingen videre Omstændigheder." Det slutter så med: Barnets Daab blev stadfæstet i Kirken 5.te søndag efter Paaske med mandens vidende uden mindste indsigelse.

[Christen Jensen (1163) var Vor stamfader (Jens Christensens (1149) oldebarn.]

Efter **Maren Lauridsdatters** (1150) død giftede **Jens Christensen** (1149) sig med Maren Tidriksdatter (1153). I perioden 1722 – 1732 fik de 4 **børn,** hvoraf det første døde 2 måneder gammel. Disse børn var Abraham Jensens (234) halvsøskende, og fra skiftet efter en af disse Jørgen Jensen (1168) er det, der findes en del oplysninger om familien:

Skifteuddrag fra Bygholm skifteprotokol 1761-1796:

38. **Jørgen Jensen** (1168) ugift møllersvend i Bygholm Mølle. 6.11.1765, side 88, 423, 535. A: far **Jens Christensen** (1149) i Løsning Mølle, død. Første ægteskab med **Maren Lauridsdatter.** (1150) Jens og Maren har to Børn: 1. **Christen Jensen** (1151), møller i Lille Mølle i Hedensted, død. Han har i sin tur 6 børn: Jens i Hammer Mølle, (nu i Ansø Mølle 1774), Maren (g.m. Niels Antonsen i København 1766), Margrethe (g.m. Carl Frederik Nielsen i København 1766), Anne Kirstine på Amager, Anne, Johanne (g.m. Rasmus Christensen i Høgelund i Vedsted sogn 1770), 2. **Abraham Jensen** (234) i Løsning, død. Han har i sin tur **7 Børn**: **Jacob Abrahamsen** i Hornborg Mølle, død. 1B: Abraham**, Jørgen Abrahamsen** i Hedensted, død. 2B: **Abraham** (27 i 1783), **Sofie** (24 i 1783. FM: Niels Due i Store Dalby), **Jens Abrahamsen** på Bygholm, **Maren Abrahamsdatter** g.m. Niels Christensen i Bottrup, **Gertrud Abrahamsdatter** (g.m. Hans Hansen Holm i Store Stræde i København 1766), **Johanne Abrahamsdatter** g.m. Jens Hansen i Torsted, **Sidsel Cathrine Abrahamsdatter** i Horsens. Andet ægteskab med Maren Didriksdatter. 3B: **Jørgen Jensen** (1168), som er den afdøde, **Maren Jensdatter** (1167) g.m. Knud Jensen i Bøgballe på Agersbøl gods, **Johanne Jensdatter** (1171), [skifte Låge gods 23.2.1763. Første ægteskab med Anders Steffensen]. 1B: Karen 12. Andet ægteskab med Niels Jensen i Vester Ørum på Låge gods. 2B: Maren 9, Jens 5. Maren Didriksdatter er nu gift med Niels Pedersen i Løsning Mølle. 2B: Jens, Voldborg g.m. Niels Jensen i Bøgballe.

Det yngste af disse børn **Johanne Jensdatter** (1171) har også en historie som belyser den høje dødelighed i ung alder. Hun giftede sig i 1753 i en alder af 21 år med en enkemand. De fik et barn inden manden døde 1756. Samme år giftede hun sig igen, nu med en ungkarl, De fik tre børn, hvoraf det mellemste dør som spæd og selv dør hun 7 år senere i en alder af 31 år. Efter at **Jens Christensen** (1149) var død i 1732 giftede hans Enke **Maren Tidriksen** (1153) sig igen i 1735 med Niels Pedersen Broch af Løsning, som overtog såvel møllerens kone som møllen.

Knud Jørgensen (2400)

Knud Jørgensen (2400) blev begravet i Hedensted 1685. Det fremgår ikke hvor gammel han var da han døde og jeg har ikke fundet hans kone. I perioden 1663 – 1670 fik Knud 4 børn. Den ældste af disse **Jens Knudsen** (2392) indgår i anerækken. Yngste barnet, **en datter** (2401) døde spæd og sønnen **Jørgen** (2402) født 1664 døde 1685, altså samme år som faderen.

Knud Sørensen (2404) og Anne Pedersdatter (2405)

Mette Knudsdatters (2393) forældre var Knud Sørensen (2404) og Anne Pedersdatter (2405) i Hedensted. Han var søn af **Søren Povelsen** (2414) og født 1641. De fik 9 børn i perioden 1672 – 1692. et barn var dødfødt, et døde inden dåb og det første barn, en pige døde 19 år gammel. Mette (2393) var nr. 3 i rækken født 1676. Knud (2404) døde 63 år gammel 1704. Anne Pedersdatter (2405) kender jeg kun fra notat i kirkebogen om hendes død 1709 i alderen 61 år. Hun må da være født ca. 1648 og nok i et andet sogn. Jeg har heller ikke fundet deres vielsesnotat, så det er nok også i et andet sogn.

Anders Jensen (284) og Tyra Sørensdatter (285)

Anders Jensen (284) giftede sig i Hedensted 1683 med Tyra Sørensdatter (285). Af deres forældre har jeg blot fundet Tyras far **Søren Povelsen** (309). Anders døde i Aarup 1723, ingen alder oplyst. Tyra døde 1748 i en alder af 86 år. De fik syv **børn**, en dreng og 6 piger, en af disse **Mette Andersdatter** (287) blev født 1697. Mettes søster Kirsten Andersdatter (122) finder vi som ane til **Christen Jensen** (14)

Jens Christensen (2429) og Maren Christensdatter (2434)

Jens Christensen (2429) blev født i Aarup i Hedensted sogn 1673. I 1690 blev han gift med Maren Christensdatter (2434), som vi kun kender fra hendes vielsesnotat og hendes død i 1712, hvor hendes alder ikke er angivet. Sammen fik de 6 børn i perioden 1692 – 1710. Sidste gang blev hun forløst med et dødfødt barn. **Christen Jensen** (239) var deres første barn. Jens døde 1739 i en alder af 66 år. Lidt bemærkelsesværdigt er, at Jens kun har været 19 år da han giftede sig, men alderen stemmer med hans alder ved død, så det er nok rigtigt. Maren døde 2 år efter sit dødfødte barn, så hun har nok ikke været så gammel.

Mikkel Nielsen (2439) og Maren Mortensdatter (2440)

Mikkel Nielsen (2439) og Maren Mortensdatter (2440) blev gift i Løsning kirke 1700. Løsning kirkebog begynder 1699, så denne vej kan man ikke komme længere tilbage. Jeg har fundet en Maren Mortensdatter af Stubberup, som døde 1748 i en alder af 97 år. Jeg har ikke fundet Mikkel Nielsens dødsdato og ovanstående for Maren Mortensdatter er noget tvivlsom. Hun bør så være født omkring 1651 og ville da have været 57 ved Mettes fødsel. Jeg har kun fundet et barn, som kan tilskrives dem, nemlig **Mette Mikkelsdatter** (2441) født 1708

Søren Povelsen (2414) og Anne Knudsdatter (2415)

1692 dør Knud Sørensens (2404) moder i Hedensted **Anne Knudsdatter** i alderen 76 år. Hun må da være født 1616, altså inden man i Hedensted begyndte at føre kirkebog i 1640. Der er 3 Søren Povelsen i Hedensted Sogn, i Hedensted by, unge og gamle Søren Povelsen samt Søren Povelsen i Aarup, hvilket kan lede til vis usikkerhed om hvem af dem i Hedensted by, som var Anne Knudsdatters mand. Jeg har fundet 5 børn som kan tilskrives Søren og Anne i perioden 1641 - 1656. Ældst af børnene var Knud Sørensen (2404), herefter et barn som angiveligt er døbt, men hvor navn mangler i kirkebogen, og sidst en pige Kirsten Sørensdatter (2419) som døde ca. 1 år gammel.

Søren Povelsen i Aarup (309)

Jeg udgår fra at tillægget Aarup for Søren Povelsen er entydigt i forhold til de af samme navn i Hedensted by. Denne **Søren Povelsen** (309) fik en datter **Mette** (311) i 1661, som døde 12 år gammel og så i 1663 **Tyra Sørensdatter** (285) og i 1668 en søn **Søren** (312). Da han døde i 1691 var han 82 år gammel. Han har da været en ældre mand, da han fik sine børn. Det er anført i Kirkebogen at krigen 1659 – 1660 (svenskekrigen) har sat sine spor. Der er omkring fødsler ingen notater mellem Hellig tre kongersdag 1659 og 3. marts 1660. Sørens kone har jeg ikke identificeret.

Christen Sørensen (2425) og Ingeborg Jensdatter (2426)

Christen Sørensen (2425) blev gift med **Ingeborg Jensdatter** (2426) i 1668. De fik i årene 1669 – 1681 7 **børn. Jens Christensen** (2429) var nr. 3 af disse. Jeg ved ikke om nogen af dem døde som børn. Christen døde 56 år gammel 1691. han må da være født omkring 1635, altså inden kirkebogen blev indført 1640 i Hedensted sogn. Ingeborg døde 1709 i en alder af 70 år. Også hun er da født inden 1640, nemlig omkring 1639.

Mette Christensdatter (310)

Fra kirkebogen: ”D. 4. April 1660 begrof jeg **Søren Povelsen** (309) i Aarup hans Moder **Mette Christensdatter** (309)”. Da sønnen Søren er født omkring 1609 må hun selv være født på 15-hundrede tallet. Hendes mand er ikke identificeret, men kan antages at være død tidligere, da hun ellers ville have været nævnt som hans hustru i stedet for sønnens moder.

Ane Cathrine Nielsdatters (18) Aner (arrangeret generationsvis iht farvekode)

Niels Mikkelsen (69) og Gjertrud Bentsdatter (70)

Niels Mikkelsen (69) var født i Hatting sogn 1757 og blev 32 år gammel i 1789 gift med en 38-årig enke Anne Pedersdatter (2444) fra Sæberup (Sebberup) i Løsning sogn. Hun døde blot to år senere og de fik ingen børn. Jeg formoder at Niels med enken overtog en fæstegård. Han giftede sig igen 2 måneder senere nu med pigen Gjertrud Bentsdatter (70) fra Sæberup. Niels havde nu to af sin første kones børn med sig i ægteskabet på 7 og 9 år, hvilket kan være en forklaring til det hurtige ægteskab. Sammen fik Niels og Gjertrud 7 **børn** i perioden 1792 – 1807. Første barnet **Ane Nielsdatter** (377) døde 10 uger gammel. **Bodil Marie Nielsdatter** (378) blev gift med en gårdmand, **Mikkel Nielsen** (379) er fulgt til konfirmationen 17 år gammel. **Bent Nielsen** (380) døde 37 år gammel i 1834, og nævnes da som selvejergårdmand. Antagelig har han overtager forældrenes gård, som på et eller andet tidspunkt er frikøbt. Efter Bents død blev forældrene boende hos enken og dennes nye mand, som ser ud til at have overtaget aftægtsforpligtelserne. Næste barn var en datter **Ane Cathrine Nielsdatter** (381) som døde 36 uger gammel. Også næste barn **Jens Nielsen** (382) døde som barn, dog i en alder af 10 år. Sidste barn var vor stammoder **Ane Cathrine Nielsdatter** (18). Niels døde på gården i en alder af 80 år. I kirkebogen står at det var med lig prædiken, hvilket giver præsten lidt ekstra arbejde, og måske har kostet noget? Gjertrud flyttede så til datteren Ane Cathrine (18) og svigersønnen Jørgen Abrahamsen (17) i Gammel Sole, hvor hun døde 83 år gammel.

Mikkel Nielsen (148) og Maren Hansdatter (149)

Niels Mikkelsens (69) forældre var Mikkel Nielsen (148) og Maren Hansdatter (149). De giftede sig i Hatting 1755, men jeg har ikke fundet noget om nogen af dem tidligere og heller ikke begravelsesnotater. Fra perioden 1756 – 1761 har jeg fundet tre **børn**, som kan tilskrives dem: **Niels Mikkelsen** (2445), som døde 16 uger gammel, siden vores stamfader **Niels Mikkelsen** (69) og endelig **Inger Mikkelsdatter** (2446), som ikke er fulgt.

Bent Christensen (150) og Maren Sørensdatter (151)

Gjertruds Bentsdatters (70) forældre var Bent Christensen (150) og Maren Sørensdatter (151) fra Løsning. Bent var født i Sæberup og Maren i Stubberup begge i Løsning sogn, De blev gift i Løsning kirke 1761, og Bent blev gårdmand i Stubberup. I perioden 1762 – 1772 fik de fem **børn**. **Søren Bentsen** (2447) er ikke fulgt, **Gertrud Bentsdatter** (70) er vores stammoder. Næste barn **Ane Bentsdatter** (2448) døde 5 år gammel og næste igen **Christen Bentsen** (2449) døde 10 uger gammel. Sidste barn **Christen Bentsen** (2450) overtog gården efter sine forældre. Maren Sørensdatter døde 56 år gammel i 1791 og Bent døde som aftægtsmand hos sønnen Christen i 1804. Han blev 76 år gammel.

Christen Sørensen Aarup (240) og Anne Bentsdatter (241)

Første tilgængelige kirkebog for Løsning sogn er fra 1699 og **Christen Sørensen** (240) kan ud fra alder ved død beregnes være født omkring 1697. Han har derfor ikke kunnet følges videre bagud. **Anne Bentsdatter** (241) blev født år 1700 som datter af **Bent Christensen** (301). De blev gift i Løsning 1722. Seks **børn** har jeg fundet i perioden 1724 – 1732). Første barnet **Margrethe Christensdatter** (2451) er fulgt til hun giftede sig 32 år gammel. En datter døde 14 dage gammel. Så vores **Bent Christensen** (150). Yderligere fik de et dødfødt pigebarn og to sønner, som ikke er fulgt. **Christen Sørensen** (240) døde 75 år gammel i 1772 og **Ane Bentsdatter** (241) 78 år gammel i 1777

Søren Sørensen Hjulmand (242) og Anne Christensdatter (243)

Maren Sørensdatters (151) forældre var **Søren Sørensen** (242) og **Anne Christensdatter** (243). Anne blev født i 1706 i Løsning sogn. Søren har jeg ikke fødsels data på, men han må være født omkring 1711 og så i et andet sogn. De blev gift i Løsning 1734, og jeg formoder, at Søren da har tjent på Ussinggård og Anne var da på Merringgård, to tætliggende herregårde i Løsning sogn. Når børnene blev født og da Søren døde kaldes han Søren Hjulmand. Jeg finder fire **børn**. Den ældste **Søren Sørensen** (2456) døde 43 år gammel. Næste barn er **Maren Sørensdatter** (161). Siden to døtre som ikke er fulgt. **Søren** døde 55 år gammel i 1766 og **Maren** døde 60 år gammel 4 måneder senere. ,

Bent Christensen (301)

Bent Christensen (301) døde 1722 60 år gammel. Han er da født omkring 1662, Han må være gift inden kirkebogen blev påbegyndt, og jeg har ikke fundet navnet på hans hustru. Ud over **Anne Bentsdatter** (241) har jeg fundet to **døtre**, som ikke er fulgt.

Christen Trøjborg (303)

Christen Trøjborg (303) blev begravet i 1729, 61 år gammel. Jeg har ikke noget vielsesnotat, så han er nok gift inden 1699. For at finde konens navn må man så finde hende begravet som Christen Trøjborgs enke, hvilket jeg ikke har gjort. Har de haft en fæstegård, kan hun være viet til næste fæster og så ved død nævnes som dennes hustru. To børn har jeg fundet: **Lars Christensen** (2459), som ikke er fulgt og så **Anne Christensdatter** (243).

Søren Christensen (153), Ane Dorte Pedersdatter (154) og deres efterkommere

Nedenstående om Søren og Anne Dorthe dateret 8/5 1993 har **Astrid** (37) fået fra **Hans Filskov Christensen** (1866) som ligesom jeg (99) er tipoldebarn af Søren og Ane Dorthe. (Tallene i parentes er tillagt af mig) ligesom *[kommentarer]*. Hans har haft Sørens og Ane Dorthes skudsmålsbøger, derudover har han søgt i lokale kilder inklusive skifteretsprotokoller. I dag er det lettere at finde information idet kirkebøger frem til 1960 - for døde frem til 1970 og folketællinger frem til 1940 kan findes på nettet, hvor der også f.eks. ved googling kan findes en del information. Dette er, hvad jeg har benyttet mig af. Det kan givetvis suppleres med en masse lokal, ikke-digitaliseret information, fra div. legale papirer, matrikelkort eller avisernes nekrologer.

Søren Christensen (153)

Søren blev den 16. dec. 1827 i et hus på Nørre Snede Mark og blev hjemmedøbt dagen efter. Fremstillingen i Nørre Snede Kirke skete den 10. feb. 1828. Forældrene var **Christen Nielsen** (244) og **Karen Sørensdatter** (245), der var blevet gift i 1825 og allerede havde en søn **Niels** (246), der var født i 1826. Af yngre søskende fik han en søster **Anne** (247) i 1830, en bror **Hans** (248) i 1832, en søster **Anne Marie** (249) i 1834, en bror **Jens Christian** i 1837 (250) og en bror **Søren Peder** (251) i 1840. Søren blev konfirmeret søndagen efter påske 1842 i Ejstrup kirke, hvor han fik karakteren udmærket godt både i kundskab og opførsel. Der er kun 3 andre drenge i hele kirkebogen, der har fået et så godt vidnesbyrd. Vi kan følge ham i ungdomsårene takket være at efterslægten har bevaret hans skudsmålsbog. Der er dog ikke den oprindelige skudsmålsbog, idet det oplyses, at den gik tabt ved Wiufgårds brand i 1849. Efter sin konfirmation tjente han hos sognefoged Mads Pedersen i Brædstrup i 3 år til maj 1845, hvor hans ophold betegnes "upåklageligt", dernæst et år hos Søren Munck i Plougstrup (Tørring sogn) til maj 1846 med et godt forhold. Fra maj 1846 til maj 1847 tjente han hos proprietær Sabroe på Teibelgård, Tørring sogn til dennes tilfredshed, hvorefter han tjente på Wiufgård, Wiuf sogn hos Rasmussen. Mens han var der foregik det vi i dag kalder Treårskrigen lige udenfor dørene. Hvis vi skal repetere begyndte selve krigshandlingerne sidst i marts 1848, da en Slesvig-Holstensk styrke drog mod nord og gik i stilling ved Bov. Den 9. april gik en dansk styrke til modangreb, løb stillingen overende, drev Slesvig-Holstenerne på flugt og tog opstilling nord for Dannevirke. Allerede den 23. april rykkede en overlegen tysk styrke Slesvig-Holstenerne til hjælp og ved mørkets frembrud trak danskerne sig tilbage. Hæren var nu så svækket, at den blev trukket helt over til Fyn og tyskerne med den preussiske general Wrangel i spidsen, drog i ilmarch op gennem Jylland. Men Danmark fik hjælp fra en uventet kant, idet Rusland lod preusserne forstå, at et angreb mod kongeriget Danmark, var det samme som et angreb mod Rusland og general Wrangel fik straks ordre om at rykke syd for Kongeåen. Der blev nu holdt våbenhvile i 3/4 år mens politikerne vadede rundt i det slesvigske spørgsmål, indtil det hele gik i hårdknude og Danmark den 23. feb. 1849 opsagde våbenstilstanden. Krigshandlingerne indledtes igen den 3. april og fra begyndelsen var danskerne på tilbagetog, men søgte dog at standse den tyske fremrykning ved Kolding. Den danske styrke her blev slået i et slag den 23. april, hvorefter tyskerne besatte hele Østjylland. Det må være i forbindelse med dette slag at Wiufgård *[beliggende mellem Kolding og Vejle]* er blevet brændt af og Søren Christensen mistede sin skudsmålsbog.

Selv om Østjylland var besat holdt fæstningen Fredericia dog endnu stand og den blev belejret af ikke mindre end 14000 mand, hvis forplejning bønderne i omegnen skulle fremskaffe. Lige så stor som sorgen og frygten må have været i civilbefolkningen efter slaget ved Kolding, var glæden og lettelsen vel efter det berømte udfald fra Fredericia natten mellem den 5. og 6. juli 1949, som brød belejringen og drev belejrerne på flugt. Dermed var krigshandlingerne slut i kongeriget, men ikke krigen. Selv om stormagterne bestemte at helstaten fortsat skulle bestå, nægtede slesvig-

holstenerne at anerkende resultatet og i løbet af det næste års tid strømmede på ny tusinde af frivillige til fra hele Tyskland for at sikre landsdelen for den tyske enhedsbevægelse. I løbet af foråret 1850 forlod Søren Christensen Wiufgård med vidnesbyrdet ærlig og tro, og i april måned blev han indkaldt som soldat ved 1. jægerkorps 4. afdeling og den 5. juni begyndte han på exercerskolen i Ålborg. Det må have været en blandet fornøjelse at blive indkaldt midt under en krig, men han var antagelig ikke med, da den danske hær den 25. juli 1850 angreb slesvig-holstenerne, der havde forskanset sig ved landsbyen Isted og i det blodigste slag hidtil trængte dem ned bag Dannevirkes volde. Resten af året holdt hæren Dannevirkestillingen, skønt slesvig-holstenerne forsøgte at omgå den først ved Mysunde, senere ved Frederiksstad (her kan Søren Christensen godt have deltaget), lykkedes det ikke, og kort efter nytår 1851 tvang det internationale pres dem til at opløse den selvbestaltede regering og hær.

Da Søren Christensen blev hjemsendt den 24. sept. 1853, skulle han have en ny skudsmålsbog for at kunne tage tjeneste igen, hvorfor han henvendte sig til Tyrsting-Vrads herreds kontor i Brædstrup. Efter at herredsfogeden havde forespurgt de relevante instanser og erfaret, at han ikke havde været tiltalt eller straffet ved nogen jurisdiktion, kunne der "meddeles" ham en ny skudsmålsbog den 21. nov. 1853. Han havde da allerede fra den 1. nov. 1853 tjent hos to gårdmænd i Grædstrup sogn, således at han skiftevis var hos Jens Nielsen i Vengum og F. Schmidt i Fugelris. Den 1. nov 1854 forlod han Græstrup sogn og rejste til Hvejsel sogn, hvor han kom i tjeneste hos skolelærer Stoustrup i Hveisel skole. Her blev han i tre år, hvilket vel ikke mindst var på grund af tjenestepigen, som han blev forlovet med den 6. dec. 1856.

Ane Dorthe Pedersdatter (154)

Hun blev født den 26. juli 1827 i Gammelby, Ringive sogn og hjemmedøbt samme dag. Forældrene var husmand **Peder Jørgen Jensen** (252) og **Ane Christensdatter** (253), der var blevet gift året i forvejen, så hun var deres første barn. Dåben foregik i Ringive kirke den 13. dec. hvor hun blev båret af sin mormor (**Ane Dorthe Hansdatter** (2512), som hun vel også blev opkaldt efter. I kirkebogen står hun opført som Ane Dorthe Peder Jørgensdatter, men senere kaldes hun kun Pedersdatter. Også for hendes vedkommende har slægten bevaret skudsmålsbogen, og heri ligger hendes koppeindpodningsattest. Af søskende fik hun brødrene **Jens** (254) i 1829, Christen (260) i 1831 Ole (255) i 1833 og søstrene Marie (256) i 1835, Johanne (257) i 1837, **Ane Marie** i 1838 og endelig **Kirstine** (259) i 1843. Omkring 1830 flyttede hun med forældrene til Lerager i Givskud sogn.

Ane Dorthe afsluttede sin skolegang i Givskud skole den 16. mats 1842 med karaktererne: læsning: godt, religion: meget godt, skrivning og regning: temmelig godt, og blev konfirmeret i Hveisel kirke den 3. april med vidnesbyrdet: meget god flid og opførsel. Ifølge hendes skudsmålsbog begyndte hun allerede til maj på sin første tjeneste som var hos Niels Jensen i Kollerup. Til 1. nov. 1842 skiftede hun plads til Hans Mikkelsen i Smidstrup, Gadbjerg sogn. Her var hun til 1. nov. 1844 hvorefter hun flyttede over til naboen K. Jepsen, hvor hun var til 1. nov 1845. Ved hendes afgang fra Gadbjerg anførte præsten at hun sidst communicerede (var til alters) den 17. nov. 1845, og at der ikke "var ham noget uskikkeligt bekjendt om hendes opførsel" samt at hun nu afgik til Nykirke sogn. Fra 1. nov. 1845 havde hun fået tjeneste hos Harboe på Alstedgård, hvor hun var til 31. oktober 1849. På dette tidspunkt var der som omtalt ikke mere fremmede tropper i Jylland, så det skulle igen være sikkert at færdes på vejene. Hun forlod Nykirke sogn for at drage til Hveisel sogn, hvor hun havde fået plads hos Mads Andersen på Mindstrup Mark. Her var hun indtil den 31. okt. 1851, hvorefter hun afgik til Grejs sogn, hvor hun tjente hos Holding på Højgård et år. Da Ane Dorthe den 31. oktober var hos præsten for at melde afgang, bemærkede han i skudsmålsbogen, at hun ikke det år havde communiceret i Grejs. Hun agtede sig igen til Nykirke sogn, hvor hun igen tjente hos Harboe på Alstedgård. Hendes far omkom den 2. august dette år *[omkommet ved at drukne i en Megelgrav. Iflg Herredsfogdes Brev af 5 august 1853 kan han begraves med sædvanlige Ceremonier. Havde han været opfattet som selvmorder, havde dette ikke været tilfældet],* så hun var vel hjemme til begravelsen. Til nov. 1853 rejste hun tilbage til Hveisel sogn, for at tiltræde tjeneste hos skolelærer Stoustrup i Hveisel skole. Da hun havde været der et år, kom der en ny tjenestekarl på stedet, der må

have faldet i Ane Dorthes smag, og da hun forlod pladsen den 1. nov. 1856 havde de bestemt sig for ægteskab. Den 6. dec 1856 var de hos præsten i Hveisel for at indskrive sig i kirkebogen som forlovede. Ane Dorthes tilstand gjorde det ikke muligt at tage ny tjeneste, så hun flyttede hjem til moderen og dennes nye mand Peder Brodersen på Lerager Mark i Givskud sogn.

Søren og **Anne Dorthe** blev gift den 3. jan. 1857 i Givskud kirke og som forlovere nævnes skolelærer Stoustrup og Sørens bror Søren Peder Christensen (251). Begges alder var da 29 år. På den tid var det en betingelse for at blive gift, at man kunne fremvise sin koppevaccinations attest. Ane Dorthe hade sin, som vi har set, men Sørens var bortkommet, vel brændt sammen med skudsmålsbogen, så der måtte fremskaffes en ny fra Nørre Snede. *[data om koppevaccination, dato for aflæsning og af hvem det var udført blev indført i kirkebogen]*. Efter vielsen fortsatte Søren sin tjeneste hos skolelærer Stoustrup i Hveisel skole, mens Ane Dorthe også fortsat boede hos moderen og stedfaren på Lerager Mark. Hun var da 6 måneder henne. Den 23. marts 1857 nedkom Ane Dorthe med deres første barn, en pige, som ved dåben i Givskud kirke den 26. april fik navnet **Andrea Petrine Jørgine** (156). Forældrene angives at være indsiddere (bo til leje) på Lerager Mark, skønt det kun var Ane Dorthe, der boede der, Søren tjente endnu i Hveisel skole. Ane Dorthes søster Marie (256) bar barnet og hendes anden søster Anne Marie (258) angives som hosstående. Af faddere nævnes Sørens far Christen Nielsen (244) fra Nørre Snede samt Ane Dorthes brødre Jens (254) og Christen (260).

Den 31. okt. 1857 var de begge hos skolelærer Stoustrup, Søren for at få udleveret sin skudsmålsbog efter 3 års tjeneste, og Ane Dorthe for sammen med sin mand at melde afgang til Gadbjerg sogn. Lærer Stoustrup skrev under begges skudsmålsbøger på præstens vegne. I Gadbjerg havde de lejet et hus på Smidstrup Mark, men om der hørte jord med til stedet, eller om Søren arbejdede på en gård i nærheden, ved jeg ikke. Her fødtes deres næste barn, datteren **Karen** (157), den 6. september 1859. Hun døbtes den 9. oktober i Gadbjerg kirke, hvor gårdmand Peder Stoustrups *[lærer Stoustrups broder]* hustru Ane Christensdatter fra Kollemorten, Nykirke sogn bar hende. Desuden nævnes gårdmand Johan Sørensen fra Farre, værtshusholder Christen Pedersen (260) fra Vejle (Ane Dorthes bror) samt Sørens brødre Hans (248) og Søren Peder (251) fra Nørre Snede som faddere. I februar måned 1860 blev der foretaget en folketælling og her ses Søren Christensen og Ane Dorthe Pedersdatter med de to børn at bebo et hus under Smidstrup By nr. 163 i Gadbjerg sogn, hvor Sørens stilling angives at være huslejer, hvilket man jo ikke bliver meget klogere af.

Ifølge begges skudsmålsbøger, var de hos præsten den 1. juni 1860 for at melde afgang fra Gadbjerg, ligesom de var i Givskud for at melde tilgang. Det oplyses samtidig at de tog ophold hos Peder Brodersen på Lerager Mark, altså hende stedfar. Ikke desto mindre oplyser Gadbjerg kirkebog i 1862 da familien skulle have deres sidste barn døbt, at de stadig var indsiddere på Smidstrup Mark. For at gøre forvirringen komplet angives det i begges skudsmålsbøger at de den 23. februar 1863 igen melder afgang til Gadbjerg. Det barn, der blev født den 23. okt. 1862 var **Jens Christian** (74), min oldefader. Dåben foregik i Gadbjerg kirke den 30. maj, hvor værtshusholder Chr. Pedersens (260) kone (Ane Dorthes svigerinde) bar ham og Peder Johnsens kone i Farre stod hos, mens værtshusholder Chr. Pedersen (260) i Vejle, gårdejer Sørensen fra Farre og husmand Peder Sørensen fra Smidstrup Mark nævnes som faddere. Den sidste indførsel i Sørens skudsmålsbog oplyser om at han den 30. april 1865 meldte afgang fra Gadbjerg og at han den 10. maj meldte tilgang til Give sogn. De havde da købt et husmandssted på Loftlund Mark, hvor familien flyttede ind. Deres ældste datter Andrea blev konfirmeret den 16. april 1871 i Ringive kirke, og det ser ud til at hun allerede da tjente på Stilleshovede i Ringive sogn. Datteren **Karen** (157) blev konfirmeret o. 1872, men det er ikke lykkedes mig at finde det i nogen kirkebog, *[antagelig fordi hun har tjent i et andet sogn]* derimod blev sønnen (74) konfirmeret 1. søndag efter Mikkelsdag 1876 i Give kirke. Han boede en del hjemme hos forældrene i perioden fra 1879 til sit giftermål i 1883, da han arbejdede som murer på egnen. Søren Christensen døde i huset på Loftlund Mark den 24. nov. 1885, 57 år gammel, og blev begravet den 4. dec. på Give kirkegård. Arvingerne gav deres mor lov til at sidde i uskiftet bo. Ane Dorthe fik herefter nogle år alene i huset, indtil hun døde den 3. marts 1889, 62 år gammel. I

præstens indberetning til skifteretten oplyser han at arvingerne var tilstede. Hun blev begravet den 10. marts på Give kirkegård.

Søren Christensen (153) og Ane Dorte Pedersdatters (154) børn

Andrea Petrine Jørgine Christensen (156) blev født den 23. marts 1857. Ane Dorthes søster Marie (256) bar barnet til dåben og hendes anden søster Anne Marie (258) angives som hosstående. Af faddere nævnes Sørens far Christen Nielsen (244) fra Nørre Snede samt Ane Dorthes brødre Jens (254) og Christen (260). Hun var ikke hjemme ved folketællingen i 1870, så da var hun nok allerede ude at tjene. Hun blev konfirmeret i Give kirke 1871 og der er angivet et stednavn, som jeg ikke kan læse. Hun blev gift 3. oktober 1877 med ungkarl Jens Morten Mikkelsen Middelbo (1773) af Jelling. Ved folketællingen 1. februar 1880 finder vi dem hos Proprietær Poul Olesen på Refstrupgård som tjenestefolk. Da ældste datteren **Pouline Olivia Mikkelsen Middelbo** (1734) blev døbt 23. januar 1881, benævntes Jens Morten Indsidder på Naurgaard. Da næste datter **Sørine Mikkeline Mikkelsen Middelbo** (1735) blev født i 1883 var han ladefoged af Refstrup Mark, ligeså da **Katrine Middelbo** (1736) blev født i 1885, da de fik et **dødfødt drengebarn** (1737) i 1887 og datteren **Sofie Mikkelsen MIddelbo** (1738) i 1888. Herefter står Jens Morten som husmand eller boelsmand i såvel kirkebogs notater som folketællinger. I 1890 boede familien med børnene Mikkeline Sørine (1735), Katrine (1736) og Sofie (1738) i et hus i Harresø. Jens blev nu kaldt husmand og jordbruger. I 1901 er matrikelnummer angivet som 8b. Det er oplyst at parret har fået 7 levende og 2 døde børn. Jeg har dog kun fundet 6 af de angiveligt levende børn. Af dem boede i 1901 **Pouline Olivia** (1734), **Mathilde Mikkelsen Middelbo** (1739) og **Petra Alfrida Mikkelsen Middelbo** (1741) hjemme. I 1906 er kun Petra Alfrida hjemme. I 1911 bor man i et hus i Givskudlund og Jens Morten står som daglejer ved landbrug. Petra (1741) er stadig hjemme. 1916 er familien flyttet til Jelling Mark, Jens Morten står som boelsmand og Jørgine som Kogekone. De har en Logerende, Valdemar Brøchner som angives være vanfør. Ingen børn hjemme. Ved Folketællingen i 1925 for Jelling Mark bor der nu kun ægtefællerne. **Andrea Jørgine** (156) døde 6. december 1928, 71 år gammel. I 1930 boede Jens Morten i Ullerup gamle skole i Give Sogn hos datteren Petra (1741) og hendes mand Magnus Kirstein Andersen (1787). Han døde på Give sygehus 20. august 1932 86 år gammel. På dødsattesten Hypertrophia prostatae, retentio urinae.

Datteren **Pouline Olivia Mikkelsen Middelbo** (1734) blev født december 1880. Hun giftede sig i 1901 med ungkarl Thomas Thomsen (1742) fra Grindsted. Ved datteren **Anna Frederikke Thomsens** (1743) fødsel stod Thomas som huslejer og høker. Siden fik han en karriere inden for banevæsenet. I 1906 boede de i Ødsted og her står han som jernbanearbejder. Da **Frida Jørgine Thomsen** (1746) blev født i 1909 boede de i Vogterhuset på Vardevej i Vejle og Thomas var ledvogter. De flyttede siden til Hejls og da **Henry Thomsen** (1747) blev født i 1912 står han som banevogter og ligeså da **Karen Margrethe Thomsen** (1748) blev født i 1915. Ved folketællingen i 1921 er han avanceret til stationsforstander. I 1925 står der stationsmester, men siden kaldes han forhenværende stationsforstander.

1 / 4 - Billede 1. Familien Thomsen 1914, Hejls Station, Stationsvej 3 1. Anna Thomsen, 2. Thomas Thomsen Stationsforstander. 3. Arnold Thomsen, 4. Frida Thomsen. 5. Henry Thomsen 6. Olivia Thomsen f. Middelbo. 7. Elna Thomsen

Da Pouline Olivia (1734) døde i 1932 står hun som ekspeditrice på Hejls jernbanestation. Hun blev 51 år. Thomas (1742) døde 1954 som forhenværende stationsforstander. Pouline Olivia og Thomas får 6 børn. **Anna Frederikke Thomsens** (1743) giftede sig 1928 med Gaardmand Niels Marius Emil Lassen (1749) i Hejls. De fik tre døtre, hvoraf den mellemste **Agnes Olivia Lassen** (1755) født 1937 døde 1½ år gammel. Sønnen **Arnold Thomsen** (1744) giftede sig i 1929 med Husassistent Sofie Falk (1757) af Hejls. De fik fem børn hvoraf nr. 2 Født 1. Juli 1932, **Olivia Thomsen** (1759) døde 6 måneder gammel. Nr. 3 født 8. Marts 1940, **Johan Thomsen** (1760), døde 5 timer gammel og nr. 4 født 6. November 1942 var et Dødfødt pigebarn (1761). Yngste barnet **Vagn Falk Thomsen** (1762), blev født 5. juli 1944. Her er måske en lille pikant detalje, for forældrene blev skilt og allerede januar 1945 giftede Sofie sig med sin nye mand, som 8. juni 1945 adopterer Vagn. **Elna Thomsen** (1745) født 26. Marts 1906 giftede sig med en automobilmekaniker Hans Marinus Møller (1763). Hun døde 1973 i Sønderborg og blev begravet her. Han døde 1985 på Langeland og blev begravet i Hejls. Elna og Hans fik to børn **Karen Marie Møller** (1764) og **Niels Juul Møller** (1767). Niels emigrerede nok for han døde på Tasmanien 1987, 51 år gammel. Karen Marie giftede sig med købmand og Kromand Andreas Ganderup Andersen (1765) de får en søn **Hans Møller-Andersen** (1766), som døde 34 år gammel i 1994 i forbindelse med et faldskærmsudspring, hvor skærmen ikke foldede sig ud. **Frida Jørgine Thomsen** (1746) født 15. Maj 1909 giftede sig med en murer Frederik Jensen Moltrup (1768) f. 18/5 1910 og de slog sig ned i Kolding, hvor han døde 1963 og hun 1988. De fik tre **børn**. **Henry Middelbo Thomsen** (1747) født 1912 ved jeg intet om og **Karen Margrethe Thomsen** (1748) f. 1915 giftede sig med en maskinarbejder i Vojens Jens Lind (1775) og de får tre **børn**.

Datteren **Sørine Mikkeline Mikkelsen Middelbo** (1735) giftede sig med Jens Kristian Olsen (1779) på Høgsholt Mark i Hover sogn. De fik ingen børn og Sørine døde kun 39 år gammel i 1923. **Katrine Mikkelsen Middelbo** (1736) født 1885 blev i 1906 gift med Christen Peter Lours Christensen (1780) fra Thyregod. De bosatte sig i Harresø hvor Jens var som landmand og vejmand. De fik en søn **Ejnar Middelbo Christensen** i 1907. Ved folketællingen i 1940 boede de stadig i Harresø. I 1887 fik Andrea Jørgine (156) og Jens Morten (1733) en **dødfødt dreng** (1737). **Sofie Mikkelsen Middelbo** (1738) født 1888 giftede sig i 1916 med en kusk fra Roskilde og hende ved jeg intet videre om. **Mathilde Mikkelsen Middelbo** (1739) født i 1891 giftede sig 1915 med en sadelmager Christian Emil Sørensen (1783). I 1921 var de flyttet til Ringsted, hvor han står som tapetsersvend. Ved næste folketælling i 1925 boede de i præstegården, og begge står som kirketjenere. Ved folketællingen i 1930 er det præciseret som kirketjenere ved Sankt Bents kirke. Mathilde døde 1938, 46 år gammel. De fik to børn: **Ciliane Marie Middelbo Sørensen** (1784) som jeg ikke ved noget videre om og **Johannes**

Middelbo Sørensen (1785) som blev student fra Akademisk Kursus. Han blev tandlæge og bosatte sig i Sverige, men giftede sig med en klinikassistent fra Holstebro Astrid Arlund Nørgaard (1786). **Aage Søren Mikkelsen Middelbo** født 1893 døde 1 år gammel 1894. Den yngste datter **Petra Alfrida Mikkelsen Middelbo** (1741) født 1898 giftede sig med husmand Magnus Kirstein Andersen (1787) i 1926. Ved folketællingen i 1930 bor de i Ullerup Give sogn med 4 børn og dertil Petras far Jens Morten (1733). Magnus døde 35 år gammel 4. april 1932 på tuberkulosehospitalet i Give. Jens Morten døde samme år i august. I februar 1932 døde datteren **Anna Jørgine Middelbo Andersen** (1790) født 1930. Oven i alt dette bliver sønnen **Magnus Kirstein Andersen** (1791) født juni 1932. Petra stod nu som enke med 3 børn i alderen 6 til 3 år samt et spædbarn. selv var hun ikke rask og døde også på tuberkulosehospitalet i Give september 1937. Ved dødsfaldet stod hun som enke, husbestyrerinde. Den sidtfødte **Magnus Kirstejn** (1791) kom i pleje hos Enke, Partikulière Kirsten Marie Jensen Torvegade i Give men døde 1933, 8 måneder gammel. På dødsattesten influenza, bronchitis. Jeg ved ikke, hvor de tre overlevende børn er blevet af da de blev forældreløse, **Arne Møller Andersen** (1797) har jeg ikke noget på, men de to andre **Vagner Middelbo Andersen** (1788) og **Jens Middelbo Andersen** (1789) fik et langt og forhåbentlig godt liv. Vagner døde 2018 og Jens i 2015.

Karen Christensen (157) blev født på Smidstup Mark i Gadbjerg sogn 6. september 1859. Hun var hos forældrene ved folketællingen i 1870. Hvor hun var i 1880 ved jeg ikke men hun giftede sig januar 1886 med Anders Martinus Jensen (1792) i Harresø, Givskud sogn, som 23 år gammel allerede var enkemand. Hun står som husbestyrerinde hos Anders ved giftermålet. Anders blev gift som 20-årig med Johanne Hansen, og de fik et barn Hansine Matilde. Moderen døde august 1883 og Hansine Matilde december 1884. Anders (1792) døde 28. februar 1887, 25 år gammel. De fik en søn **Anders Martinus Jensen** (1793) født 2. marts 1887 få dage efter faderens død. Ved folketællingen 1890 for Givskud sogn, Harresø by bestod husstanden af Karen (157), enke, husejer og jordbruger og den 2 år gamle søn Anders Martinus (1793). Dertil Anders Pedersen Thomsen (1794) 32 år, Tjenestetyende. Den 3. december 1890 giftede Karen (157) sig med Anders (1794). Forlovere var Husmand Jens Thomsen. De fik en datter **Thora Alfrida Thomsen** (1795) 19.november 1891. Hun døde 3 år gammel 19. marts 1895. De fik så en datter til 11. december 1896, som også fik navnet **Thora Alfrida Thomsen** (1796). Anders døde 40 år gammel 26. maj 1898 og Karen døde 19. november 1900. Børnene på 13 henholdsvis 5 år var derfor nu forældreløse.

Karen og hendes mand antagelig Anders Peter Thomsen.

Anders Martinus (1792) finder vi ved folketællingen 1901 i Jelling som plejebarn hos landmand Jens Sørensen Hangstrup. Katrine Mikkelsen Middelbo (1736) var tjenestepige samme sted. Han giftede sig med Lovise Bech (2194) og de emigrerede til Amerika. **Thora** (1796) var som plejebarn hos landmand Niels Jensen Sørensen i Harresø, Givskud sogn ved folketællingen 1906. Jeg ved ikke om børnenes placering har været associeret med en familierelation. **Astrid** (37) fortæller at begge er kommet i hjemmet hos mine oldeforældre **Jens Christian** (74) og **Nikoline** (75). De figurerer dog ikke i folketællingerne fra Engum sogn. Se nedenfor

Astrid (37) beretter:

"Angående Thora, så har mor (28) omtalt hende som sin plejesøster, jeg har forstået det sådan at hun og broderen Martinus fik deres hjem hos bedstefar (74) og bedstemor (75), da de blev forældreløse. Martinus (1792) kom i lære som murer, blev gift med Lovise (2194), hvis mor hed fru Bech og boede i Fiskergade i Vejle. Da Martinus og Lovise rejste til Amerika bad Lovise mor om at tage sig af fru Bech. De var hjemme fra Amerika omkr. 1930, i hvert fald mens onkel Karls (78) endnu boede i Grejsdalen (Birgit er født i København 1932). De havde en datter Ethel, som var nogle år ældre end mig"

Jeg har et billede fra haven i Gammel Sole hvor der står: "Madam Bech på søndagsbesøg". Det stammer fra et album som blev brandskadet da huset i Sellerup Skov brændte.

Madam Bech fra Vejle på søndagsbesøg, Kristian, Jens Peter, Mary, Sinne, Edel, Ove, Edith, Gunnar, Astrid

De udvandrede således til Amerika, men holdt, til i hvert tilfælde efter krigen, kontakt med Mary (28). Hvordan de levede der, ved jeg ikke, men de er begravet på Mound Cemetery i Racine, en by i Wisconsin nord for og i dag nærmest sammenbygget med Chicago, som dog ligger i Illinois. I denne del af USA er der mange efterkommere af skandinaver. Anders Martinus (1793) står på gravstenen med en anglificering af navnet som Andrew Jensen og Anna Lovise (2194) står som Louise Jensen. Han døde 28. juni 1968 og hun 12. september 1975. Ifølge Astrid skal de have fået i hvert tilfælde et barn, **Ethel.** Thora (1796) flyttede til København juni 1918. Først står hun som tyende, men ved folketællingen 1921, hvor hun boede på Vesterbrogade som assistent, damefrisørinde. Hun giftede sig august 1922 i Kristkirken med kleinsmed Carl Valdemar Jørgensen (2241). Hun benævnes da kokkepige. 19. december 1922 fødtes deres eneste barn **Lissen Skjold Jørgensen** (2240).

Thora, Lissen og ukendt.

Carl Valdemar kaldes ved Lissens fødsel universitetsbetjent. Bland faddere er hendes svigerfar Christian Jørgensen fra Fensmark og tante Agnes (77), som jo var hendes mors kusine. Ifølge Hans Filskov (1866) kaldtes Carl Valdemar: "Skjold" og var formand for biografkontrollørerne. Iflg. Astrid (37) døde Thora af tuberkulose sidst i trediverne. Af "Vandrebogen" fremgår af et notat fra februar 1949, at Tante Agnes (77) lige har været i Jylland til Lissens bryllup, men hvor det har fundet sted, har jeg ikke kunnet finde. Hun blev gift med Niels Georg Kiersgaard-Hansen (2244), som var døbt og konfirmeret i Roskilde Domsogn, og selv tror jeg, hun boede i København på det tidspunkt. De blev skilt ved kgl. bevilling af 30. juni 1958. Da hun fik sønnen **Lars Christian Krat** (2246), 2. januar 1959 var hun således fraskilt, men hun giftede sig borgerligt i København med barnefaderen Christian Broberg Krat (2245), 31. marts samme år, således at hun var gift da Lars blev døbt i maj samme år. Da Lars i 1965 blev 6 år fik hun ham som enlig mor ind på Vajsenhusets skole, så da må hun igen være blevet skilt, eller så er manden død.

Yngst af Søren og Anne Dorthes børn var **Jens Christian Christensen** (74), som sammen med **Nicoline Madsen** (75) omtales i et separat kapitel.

Søren Christensens (153) Aner (arrangeret generationsvis iht farvekode)

Christen Nielsen (244) og Karen Sørensdatter (245)

Søren Christensen (153) stammer fra Nørre Snede sogn. Da kirkebøger herfra først er tilgængelige fra 1814 er det beskedent, hvad jeg har fundet af aner. Søren Christensens forældre **Christen Nielsen** (244) og **Karen Sørensdatter** (245) blev gift i Nørre Snede kirke 1825. Christen var da 22 år og Karen 29, så begge er født inden kirkebogen er tilgængelig. Søren omkring 1803 og Karen omkring 1796. Deres fædre **Niels Christensen** (2460) og **Søren Hansen** (2462) var forlovere. Fra folketællingerne ved vi at **Christen** var husmand og væver. I huset boede en ugift væverske Ane Marie Mikkelsen, som til sidst står som aftægtskone, som forsørges af Christen. Jeg forestiller mig, at det fra starten er hendes hus de har slået sig ned i. **Christen Nielsen** (244) døde på Nørre Snede Mark 67 år gammel i 1869. Karen overlevede ham og boede sine sidste år hus sønnen **Hans Christensen** (248). Eventuelt er det forældrenes hus han har overtaget. **Karen Sørensdatter** (245) døde 1873 i en alder af 76 år. De fik i perioden 1826 – 1840 8 **børn**. En pige født 1836 blev hjemmedøbt og døde inden fremstillingen i kirken. De øvrige er fulgt til mindst konfirmationen. Den yngste af sønnerne **Søren Peter Christensen** (251) Var murer så som senere hans nevø **Jens Christian Christensen** (74), det kan være herfra Jens Christian fik inspiration og måske hjælp i begyndelsen.

Niels Christensen (2460) og Anna Hansdatter (2461)

På trods af manglende kirkebogsnotater er jeg overbevist om at **Niels Christensen** (2460) og **Anna Hansdatter** (2461) som vi finder i Folketællingen for Nørre Snede 1801 var **Christen Nielsens** (244) forældre. Folketællingen fra 1787 er næsten umulig at læse, så der gav jeg op. Ved folketællingen 1834 boede Niels og Anna på Overgaard som aftægtsfolk hos sønnen Hans Nielsen. I et nabohus boede Christen med familie. Da Christens datter **Anne** (247) blev døbt var det Niels Christensens Hustru Anne Hansen på Overgaard som bar barnet. Da Christens søn **Hans** (248) blev døbt bar ungkarl **Hans Nielsen** af Overgård barnet og han var siden fadder ved de følgende børn. Derfor mener jeg det fastslået at Niels (2460) og Anne (2461) var Christens forældre, og Hans, hans ældre broder. På grund af de manglende kirkebogsnotater har jeg ikke fundet flere **børn.**

Søren Hansen (2462) og Kirsten Eskesdatter (2463)

Ved folketællingen i 1801 var **Søren Hansen** (2462) 34 år og hans kone **Kirsten Eskesdatter** (2463) 39 år og gårdbeboere, altså fæstebønder i Grættrup i Nørre Snede sogn. De boede der med deres børn bl.a. **Karen Sørensdatter** (245). Kirsten døde 1831 i en alder af 69 år og må da være født omkring 1762. Et år senere giftede **Søren Hansen** (2462) nu 67 år sig med Enkekonen Ellen Mortensdatter (2466). Forlovere var **Niels Christensen** (2461) af Overgaard og **Christen Nielsen Væver** (244), altså Sørens svigersøn og dennes far. Søren, Kirsten og siden Ellen boede i Tolberhus. I 1853 døde Søren Hansen (2462) som almisselem i Tolberhus 80 år gammel. Jeg formoder at det er ret Søren Hansen selv om han ud fra alder opgivet ved folketællingerne burde være ældre. Søren og Kirsten fik 4 **børn**, som alle levede til voksenalder. Yngste barnet Hans Sørensen (2469) boede hos en husmandsfamilie ved folketællingen 1845 og blev forsørget af fattigforstanderiet. På dette folketællingsskema findes en rubrik: ”Af disse er Forstanden berøvede, fjollede eller afsindige”. For Hans står: ”fjollet, sygdommens varighed: 6 Aar”. Han døde som almisselem 47 år gammel i 1846.

Hans Eriksen (2464) og Sidse Matthiasdatter (2465)

Her har jeg tydet folketællingen grættrup fra 1787 hvor Hans Eriksen (2464) står som Bonde og gårdbeboer og Sidse Matthiasdatter (2465) som hans kone. Desuden bor her deres søn **Søren**

Hansen (2462) Mere har jeg ikke om **Hans** og **Sidse** og kun dette om **Søren** at han 1801 er bonde og gårdbeboer i Grættrup med **Kirsten Eskesdatter** og deres **børn**.

Anne Dorthe Pedersdatters (154) Aner (arrangeret generationsvis iht farvekode)

Peder Jørgen Jensen (252) og Ane Christensdatter (253)

Anne Dorthes forældre var **Peder Jørgen Jensen** (252) og **Ane Christensdatter** (253), Husmandspar i Lerager by i Lindeballe sogn. Peder Jørgen var tvilling og født 1804. Hans far **Jens Pedersen** (2469) døde 1805, og moderen **Maren Madsdatter** (2470) har da stået ene med et antal børn hvor de to yngste var 1 år, hvordan hun har klaret det, og hvor Peder Jørgen er vokset op, ved jeg ikke, men han er konfirmeret i Lindeballe kirke 1820. I 1826 giftede han sig med Ane Christensdatter (253) fra Gammelbyen i Ringive sogn. Hendes forældre var **Christen Pedersen** (2513) og **Anne Dorthe Hansdatter** (2512) af Ringive. Ved folketællingen 1834 kaldes han husmand, som lever af sin jordlod. Ved senere folketællinger: husmand og daglejer. **Peder Jørgen Jensen** (252) døde kun 49 år gammel i 1853. Yngste hjemmeværende barn var da 8 år. Ane (253) giftede sig året efter med Peder Brodersen (2468), som var 22 år ældre og som var 2. gang enkemand, husmand og smed på Riis Mark. De slog sig ned i Lerager, antagelig i Anes hus. Peder Brodersen døde 80 år gammel i 1863. Ved folketællingerne 1870 og 1880 var **Ane Christensdatter** (253) aftægtskone hos Mads Nielsen, jordbruger og Rasmine Andersen. Antagelig har de overtaget huset mod at hun blev boende på aftægt. Jeg tror ikke de havde nogen familiær tilknytning til hinanden. **Ane Christensdatter** (253) døde 1892 i en alder af 87 år.

Peder Jørgen og Ane fik 10 **børn** i perioden 1827 – 1848, med **Anne Dorthe Pedersdatter** (154) som den ældste. Den yngste **Inger** døde 10 måneder gammel. Af de øvrige er alle fulgt til voksen alder, med undtagelse af én **Petrine Pedersen** (415), som jeg ikke ved noget om. De er spredt noget omkring. En bliver værtshusholder i Vejle, en gårdmand på Fyn, en gift med en husmand i Hvirring, en gift med en enkemand og skovarbejder i Randbøl, en bliver gift i København, dog med en mand født i Gl. Sole, som siden bliver patruljebetjent og sidst skolebetjent i Kolding og en husmands/gårdmandskone i Jelling.

Jens Pedersen (2469) og Maren Madsdatter (2470)

Jeg regner med at **Jens Pedersen** (2469) er født i Give sogn, men der mangler sider i Gives kirkebog for fødte mellem 1745 og 1754, hvorfor han, som beregnet ud fra oplysninger ved folketællinger og ved hans død, må være født ca. 1750, og derfor ikke kan følges længe bagud. **Maren Madsdatter** (2470) blev født i Gadbjerg Sogn af forældrene **Mads Jørgensen** (2482) og **Maren Nielsdatter** (2483).

Jens Og Maren blev gift i Gadbjerg sogn 1781 og slog sig ned i Give, hvor Jens først blev kaldt husmand med jord, men da han døde i 1805: gårdmand. De fik i perioden 1781 – 1804 12 **børn**. Der var ingen folketællinger mellem 1801 og 1834, og jeg ved derfor ikke hvordan Maren har klaret sig med en flok mindreårige børn. I 1834 boede hun som aftægtskone i Lindeballe hos sønnen Mads Christian (2474) som da stod som gårdejer, sandsynligvis er det vel på hans forældres gård. 1 barn døde 1½ år gammel, 2 ved jeg ikke noget om, de øvrige er fulgt til mindst konfirmation. **Herman Jensen** (2473) døde som ugift fattiglem i Give 79 år gammel. Antagelig er dette udtryk for, at han ikke har kunnet forsørge sig selv, når han ikke har kunnet arbejde længere. I dag ville han nok kaldes folkepensionist. En anden **Johannes Jensen** (2475) blev gårdmand i Ullerup ved at gifte sig med en gårdmandsenke. **Abraham Jensen** (2479) døde som aftægtsmand i Jelling sogn 1878. I kirkebogen stod da: Faders navn: ubekendt. Det kan se ud til at familien efter faderens død er blevet splittet.

Christen Pedersen (2513) og Anna Dorthe Hansdatter (2512)

Anna Dorthe (2512) og **Christen** (2513) blev gift i Ringive 1783. Anna Forældre var **Hans Nielsen** (2504) og **Maren Christensdatter** (2505), Christens far var **Peder Sørensen** (2503) hans mor er som så ofte på den tid ikke identificeret.

Ved folketællingerne i 1787 og 1801 boede Anne Dorthe med børnene i et hus. Hun beskrives som gift, men Christen nævnes mærkeligt nok ikke, ellers var det almindeligt at man nævnede nogen som fraværende. Ved folketællingen i 1834 boede der i Lerager hos Datteren **Ane Christensdatter** (253) og **Peder Jørgen Jensen** (252), og nævnes som: "Konens Fader og Moder som forsørges på Stedet". **Anne Dorthe Hansdatter** (2512) døde 78 år gammel i 1835 og blev da kaldt husmandskone, **Christen** Pedersen (2513) blev også 78 år gammel, døde i 1837 og blev da kaldt aftægtsmand. De fik i perioden 1784 – 1805 ni børn, hvoraf **Ane Christensdatter** (253) var den yngste. To af disse døde som små 12 uger henholdsvis 1 år gamle. Af de øvrige børn blev en Boelsmand i Hvirring, en indsidder og daglejer i Almind, hvor han og konen i 1870 blev forsørget af fattigvæsenet, og i 1880 var han enkemand, boede og blev forsørget af datter og svigersøn. En til søn blev husmand og daglejer. De øvrige ved jeg intet om.

Mads Jørgensen (2482) og Maren Nielsdatter (2483)

I 1736 fik **Jørgen Pedersen** (2492) i Nørskov, Gadbjerg sogn sønnen **Mads Jørgensen** (2482). Mads blev i 1757 gift med **Niels Laursens** (2496) datter **Maren Nielsdatter** (2483) også af Nørskov. Mads mor var **Margrethe Madsdatter** (2493) og Marens mor var **Kirsten Jensdatter** (2497). Ved folketællingen i 1787 blev **Mads Jørgensen** (2482) benævnt husbonde og hjulmand. Da boede et 1-års barn Peter Thomsen hos dem, som i kirkebogen ar anført som u-ægte barn af Mads Jørgensens datter. Denne datters navn er ikke nævnt, men derimod den udlagte barnefaders navn. **Maren Nielsdatter** (2483) døde år 1800, og var da 63 år gammel. Ved folketællingen 1801 boede **Mads Jørgensen** hos datter **Maren Madsdatter** (2470) og svigersønnen **Jens Pedersen** (2469) i Linneballe. Der boede også dattersønnen Peter Thomsen. 1803 døde **Mads Jørgensen** (2482) 70 år gammel. I perioden 1758 – 1775 fik Maren og Mads 10 **børn**. Ældste barnet **Margrethe Madsdatter** (2484) giftede sig med en enkemand. **Maren Madsdatter** (2470) er næste i rækken. Så fulgte en som jeg ikke har kunnet følge og næste, en pige døde 2 år gammel. Igen en jeg ikke har fulgt og så en dreng, som døde 3 år gammel fulgt af en dreng som døde 1 år gammel og en til som døde 2½ år gammel. Næste var **Christiana Margrethe Madsdatter** (2490). Hun giftede sig 1798 med en 7 år ældre husmand med jord, som døde 1817, hvorefter Christiane, som nu var 42, samme år giftede sig med en ung mand på 25 år. Til sidst fik Maren og Mads en søn, som heller ikke er fulgt.

Peder Sørensen (2503)

Vi ved at Christen Pedersens (2513) fader hed Peder Sørensen, mere har jeg ikke om hans forældre

Hans Nielsen (2504) og Maren Christensdatter (2505)

Hans Nielsen (2504) og **Marens Christensdatter** (2505) blev gift i Ringive sogn 1742. Deres forældres navne blev ikke opgivet. Det er ikke i kirkebogsnotater anført om Hans var husmand, gårdmand eller andet. Begge døde i 1785 med et halvt år imellem. Hans var da 72 år gammel og Maren 66. Hans må så født omkring 1713, altså inden Ringives kirkebog begynder og Maren omkring 1719, hendes dåb er dog ikke fundet i kirkebogen. Mellem 1743 og 1760 fik de syv **børn**. **Anna Dorthe Hansdatter** (2512) var yngst af disse. Ældste barnet hed også Anna Dorthe (2506), jeg har ikke fundet notat om hendes død, men eftersom deres sidstfødte barn også blev kaldt **Anna Dorthe** er hun nok det. Barn nr 2, en pige døde 2 år gammel, så følger to, som ikke er fulgt og endnu en pige, som dør et halvt år gammel. Siden en dreng som ikke er fulgt og til slut **Anna Dorthe** (2512).

Jørgen Pedersen (2492) og Margrethe Madsdatter (2493)

1722 blev **Jørgen Pedersen** (2492) og **Margrethe Madsdatter** (2493) gift i Linneballe kirke. Så her langt tilbage i tiden er informationen i kirkebøgerne meget beskeden og folketællingerne begynder først 1787. Om Jørgen og Margrethe ved vi udover deres ægteskab kun hvornår de døde og så har jeg fundet tre børn, hvoraf den yngste **Mads Jørgensen** (2482) indgår i rækken af vore stamfædre.

Jørgen Pedersen (2492) døde 75 år gammel i 1758 og er da født omkring 1683. **Margrethe Madsdatter** (2493) døde 1772 og var da 70 år gammel og således født omkring 1702.

Niels Laursen (2496) og Kirsten Jensdatter (2497)

Om **Niels Laursen** (2496) og **Kirsten Jensdatter** (2497) ved vi ikke engang, hvornår de blev gift, men det første barn, jeg har fundet, som kan tilskrives dem, blev født i 1736, nemlig **Herman Nielsen** (2498), som døde 19 år gammel. Næste barn var vor stammoder **Maren Nielsdatter** (2483). De fik yderligere tre børn, hvoraf de to sidste hed Johannes Nielsen, og selv om jeg ikke har fundet det i kirkebogen, går jeg ud fra at den første af disse er død inden næste døbes, nemlig **Johannes Nielsen** (2496) i 1749. **Niels Lauersen** (2496) dør 1760 i en alder af 78 år og er da født omkring 1682. **Kirsten Jensdatter** (2497) har været betydeligt yngre end Niels idet hun dør 1806 i en alder af 88 år, og da er født omkring 1718.

Mads Christian Hansen (158) og Ane Cathrine Nielsdatter (159) og deres efterkommere

Mads Christian (158) blev født 27. januar 1820. Forældrene var gårdmand **Hans Andersen** (261) og **Margrethe Jensdatter** (262) i Elkjær, Ringive sogn. Det var nok ingen stor gård. Ved folketællingen i 1834 bestod husstanden af forældrene, sønnerne Jens (391) på 20 år, Mads Christian (158) på 14 og Søren (395) på 8 år samt datteren Ane Kirstine (394) på 11 år. Ingen tjenestefolk.

Ane Cathrine (159) blev født 9. marts 1820. Forældrene var husmand **Niels Hansen** (263) og **Ane Hansdatter** (264) i Uggerslev. Moderen døde i 1830 og faderen giftede sig igen med Juliane Marie Rasmusdatter (413). Ved folketællingen i 1834 boede familien i et hus i Uggerslev Sogn på Fyn, området benævnt: udflyttere. Faderen stod som husmand og daglejer.

Mads Christian (158) tjente 2 år i Sønder Omme fra november 1836 til november 1838. Han var så et år hjemme, inden han sammen med den ældre broder Jens (391) og et par andre karle fra Ringive tog til Einsiedelgård ved Aggernæs på Fyn til skiftedagen november 1839, hvor han tjente som røgter hos hollænderen Gysloff. *[iflg den store danske ordbog: Hollænderi, indtil omkring 1800 mejeridrift i forbindelse med større landbrug, hovedgårde og kronens ladegårde. Et hollænderi var i forhold til den øvrige drift en selvstændig enhed, normalt i form af bortforpagtning af gårdens mælkeproduktion til en "hollænder", der for egen regning og risiko producerede og solgte smør og*

ost.] Til skiftedagen i Maj 1840 rejste han hjem til Ringive igen sammen med broderen. Dette gentog sig nogle år, hjemme om sommeren og på Einsiedelgård om vinteren.

Ane Cathrine (159) tjente en periode hos skolelærer og kirkesanger Warming i hjemsognet Uggerslev. Fra november 1836 til maj 1839 tjente hun hos Jens Andersens enke i Hjadstrup. Hvad hun gjorde næste halvår, ved jeg ikke, men fra november 1839 var hun hjemme i Uggerslev igen. Maj 1840 tog hun tjeneste hos hollænder Gysloff, altså samtidig, med at Mads Christian rejste hjem, men hun blev i tjenesten til januar 1843. De har altså haft rig lejlighed til at lære hinanden at kende, når Mads Christian var i tjeneste der flere vintre i træk. De blev så nære bekendte, at Ane Cathrine fødte en datter, **Anne Margrethe Madsen** (357) den 17. januar 1843 blot en uge efter, at hun var rejst hjem fra pladsen til forældrehjemmet. Mads Christian blev udlagt som barnefader. Et ansvar han åbenbart påtog sig. Han var selv fadder ved dåben, og den 1. maj 1843 rejste de sammen til Ovsted sogn i Skanderborg amt og fik tjeneste på Tammestrup Hovedgård, som i mellemtiden var overtaget af den tidligere hollænder på Einsiedelsborg, W. Güsloff. Datteren døde 7. oktober 1843 og blev begravet i Uggerslev. Dette sandsynligvis fordi Ane Cathrine som ugift var umyndig, og faderen derfor formynder for hende. Det er også muligt, at datteren blev passet i Uggerslev. I hvert fald står der ikke i hverken afgangs- eller tilgangsliste, at hun rejser med moderen. Den 23. september 1844 fik de datteren **Ane Margrethe Madsen** (160), som blev døbt i Ovsted Kirke 20. oktober 1844, samme dag som forældrene blev viet. Ved vielsen var proprietær Güsloff forlover og ved dåben var jomfru Güsloff fadder sammen med bl. a. Mads Christians broder Jens (391).

Til 1. november 1844 rejste Mads Christian og Ane Cathrine sammen til Ringive og ved folketællingen 1. februar 1845 finder vi Mads Christian som tjenestekarl hos gårdmand og sognefoged Hans Hansen i Store Karlskov, og Ane Cathrine som inderste *[lejer]* hos gårdmand Ole Sørensen i Elkjær sammen med datteren Ane Margrethe. Ole Sørensen var gift med Mads Christians søster Karen (390), og da hans husstand står lige efter Mads Christians fader Hans Andersens (261) husstand i folketællingslisten har de nok været de nok naboer. Kort efter må Familien have fundet et eget hjem, for da **Hansine Madsen** (161) som var født 10. oktober 1846 blev døbt boede de på Ulkind Mark. Barnet blev båret af Mads Christians stedmor, Karen Andersdatter (396), som var blevet enke da Faderen Hans Andersen (261) døde 17. januar 1846. Da Næste barn, som er min oldemor **Nicoline Madsen** (75) blev født 11. august 1848 blev bopælen angiv et til Store Karlskov, så de er i mellemtiden flyttet over på den søndre side af Omme Å *[meddelelse af Hans Filskov Christensen (1866)].* Bland faddere ved Nicolines dåb var Ole Sørensen, gift med Mads Christians søster Karen Hansdatter (390). Ved folketællingen 1. februar 1850 nævnes familien, som nr. 5 på Karlskov Mark og bestod foruden af Mads Christian og Ane Cathrine af børnene Ane Margrethe (160) på 6, Hansine (161) på 4 og Nicoline (75) på 2. Desuden havde de en indeboende Anders Hansen (387), snedkermester på 46 år. Alder og navn passer med, at det var Mads Christians ældste broder. **Karen Madsen** (162) blev født 9. september og **Andrea Kirstine** (163) 12. april 1852. Her er igen Karen Hansdatter (390) fadder sammen med manden Ole Sørensen. Da **Niels Madsen** (164) blev født 10. juni 1854 præciseres bopælen til Stilberg, Store Karlskov. Igen stod Karen (390) og hende mand Ole med som faddere. Da **Ane Madsen** (165) blev født 2. december 1855 og **Petrine Frederikke Madsen** (166) 2. juni 1857 stod der blot Karlskov Mark. **Hans Madsen** (167) blev født 19. juni 1859 og sidst i rækken **Juliane Marie Madsen** (168) 29. september 1861, nu på Langelund Mark, hvilket også var den bopæl som blev oplyst ved folketællingen i 1860, hvor der boede 6 børn hjemme i alderen 10 - 1 år. Da de to sidste blev døbt var alle faddere fra Langelund med undtagelse af Hans' søster Ane Margrethe Madsen (160), som da tjente i Nørskov. Karen Madsen blev konfirmeret 1864 og familien boede nu i Sønder Omme Sogn på Filskov Mark, ved folketællingen 1870 boede familien i et hus på Filskov Mark og ved folketællingen 1880 blev bopælen angivet til Filskov by.

Mads Christian har ernæret sig ved jordbrug som husmand, men han har også været landpost. Ved folketællingen 1850 benævnes han Husmand og Postbud, og da Karen (162) 1864 meldte afgang fra sognet blev hun kaldt Mads Postes Datter. Da Hansine (161) døde 1901 benævntes hun: Datter af Landpost. Ved folketællingen i 1890 boede familien i et hus i Fruerlund, Horne sogn, Ribe amt. Nu stod Mads Christian som Jordbruger. Foruden Mads Christian og Ane Cathrine boede der et plejebarn: Maren Katrine Madsine Kristine Madsen (2080) på 8 år født i Blåhøj sogn. Hun var datter

af Petrine Frederikke (166). Ejerforholdet til ejendommen er ikke nævnt. Det fremgår at familien kom til Horne sogn 1888 fra Sønder Omme Sogn.

Petrine Frederikke blev gift december 1889 med en gårdmand i Ribe amt, og man kan jo tænke sig, at Maren Katrine har boet hos bedsteforældrene hele tiden, men at Petrine Frederikke gerne ville have barnet i nærheden, og at hun og hendes mand Laurids Sørensen (2079) derfor har støttet ved Huskøb, hvilket et gældsbevis ved skiftet efter Mads Christians død kan tyde på. Niels (164) giftede sig i 1885 med Johanne Marie Knudsen (1993) født i Fåborg sogn i Ribe amt. Da er Niels angivet som agerbruger i Filskov og Mads Christian som aftægtsmand i Filskov. Anne Kathrine døde 6. juli 1898 og blev begravet på Horne Kirkegård. Ved Folketællingen 1901, Fruerlund, Horne Sogn Ribe amt var Mads Christian enkemand og bestyrer af ejendommen med Matrikelnummer 21, som angives ejet af sønnen Niels Madsen (164). Desuden boede Niels' kone Johanne Marie (1993) der med parrets 3 børn. Hun blev angivet som ejer af et mindre landbrug. Måske har hun bragt dette ind i boet, da hun blev gift med Niels i 1885. Eller så har parret købt stedet og ladet Mads Christian og Ane Cathrine bo der i sit otium. Ved samme folketælling boede og ejede Niels Matr. 4. Sønder Omme Sogn, Fruerlund, Vejle amt, herfra virkede han som landpost og fattiggårdsbestyrer. Her står, at børnene tælles i Horne Sogn. Ved Folketællingen 1906 for Horne Sogn, Ribe Amt, Fruerlund matrikel 21, Stod Niels kone som husejer og Mads Christian som aftægtsmand. Niels boede stadig i Sønder Omme, nu i Filskov, uden angivelse af matrikelnummer. Niels' kone og børnene boede med Mads Christian. Måske er alt dette et arrangement, for at Mads Christian skulle kunne klare sig, indtil han døde 21. november 1906 og også han blev begravet på Horne Kirkegård.

Følgende supplerende har jeg via Astrid (37) fra Hans Filskov Christensen (1866): "Efterhånden forlod børnene hjemmet, den sidste Juliane Marie (168) blev konfirmeret i 1875, men et par af dem bosatte sig dog i nærheden, således Andrea Kirstine (163), der i 1877 blev gift og bosatte sig på Filskov Mark og sønnen Niels, som giftede sig i 1885 og overtog huset og postruten. Mads Christian og Ane Cathrine kom åbenbart på aftægt hos dem, for efter den tid omtales de altid som aftægtsfolk. Omkring 1890 giftede datteren Petrine Frederikke sig med en Laurids Sørensen (2079) fra Horne Sogn, nord for Varde, og blev gårdmandskone på gården Hornelund. De har åbenbart haft mulighed for at hjælpe Mads Christian og Ane Cathrine til et hus af deres eget, og først på 1890'erne *[ifølge folketællingen af 1901 flyttede de i 1888]* flyttede de fra Filskov til Fruerlund i Horne sogn. Her nævnes de bl.a. som faddere ved dåben af et barnebarn 7. aug. 1893 i Horne Kirke, som fik navnet Mads Christian Sørensen (2084). Ane Cathrine døde i huset i Fruerlund den 6. juli 1898, 78 år gammel og blev begravet på Horne Kirkegård den 11. juli. Mads Christian fik lov at sidde i uskiftet bo endnu nogle år, indtil han også døde den 21. november 1906, 86 år gammel og blev begravet den 28. november på Horne Kirkegård. I Skifteforretningen efter ham fremlagde I. Søndergård, vel sognefogeden, en regning på 27 kr. 40 øre for en kur på Varde Sygehus. Desuden oplyses, at han havde en bog fra Varde og Omegns sparekasse, indestående et beløb stort 20 kr. Svigersønnen Laurids Sørensen (2079) fremlagde et gældsbebevis lydende på 400 kr. der vel stammer fra købet huset."

Mads Christian Hansen og Ane Cathrine Nielsdatters fik 10 børn sammen hvoraf den første **Ane Margrethe Madsen** (357) blev født udenfor ægteskab i Ane Cathrines forældrehjem d. 17. januar 1843. Mads Christian blev udlagt som barnefader og var med bland faddere ved dåben i Uggerslev Kirke på Fyn. Hun døde 7. oktober samme år og blev begravet i Uggerslev. Om hun blev hos sine morforældre eller fulgte med forældrene da de 1. maj 1843 flyttede til Tammestrup i Ovsted Sogn, Skanderborg amt ved jeg ikke, men hun er ikke nævnt i afgangs- og tilgangslisterne ved flytningen.

Ane Margrethe Madsen (160) blev født 23. september 1844 på Tammestrup, hvor hendes forældre arbejdede. Hun blev døbt 20. oktober 1844 samme dag som hendes forældre blev viede. Ved folketællingen 1850 boede hun hjemme, men i 1855 var hun 11 år gammel ude at tjene hos husmand Niels Christensen i hjemsognet. i 1858 blev hun konfirmeret, og ved folketællingen i 1870 tjente hun i Ringive skole hos skolelærer og kirkesanger Horsted. Ved folketællingen i 1870 var hun hjemme og blev benævnt som medhjælper. Den 21. april 1877 blev hun gift i Sønder Omme med ungkarl Terkel Jørgensen (1798) af Thyregod. (samme dag som søsteren Andrea Kirstine (163)) Parret fik 6 børn 3 drenge og 3 piger. Den ældste søn **Jørgen Kristjan Jørgensen** (1799) overtog

forældregården og døde ugift 76 år gammel. Dreng nr. to blev opkaldt efter morfaren til **Mads Kristjan Jørgensen** (1800). Han slog sig ned som husmand i Sønder Omme og giftede sig med Anne Mette Christiansen (1805). De fik to børn: **Kristian Terkel Jørgensen** (1806), som døde 66 år gammel og blev begravet på morforældrenes gravplads i Sønder Omme, han har så nok ikke været gift, og i 1922 fik de sønnen **Johannes Marius Jørgensen** (1807), som giftede sig med Elna Dyrvig Pedersen (1808). De fik tre **børn**, og ved deres fødsel kaldes han blot landmand. Datteren **Ane Katrine Jørgensen** (1801) giftede sig med sin fætter **Christian Jochum Christiansen** (1812), en søn af **Karen Madsen** (162). Han var smed og husmand. Oprindelig boede de i Kragelund i Øster Snede sogn, men flyttede til Filskov. De fik 10 børn. De ældste **Therkel Christiansen** (1813) født 1906 var husmand i Filskov, da han i en alder af 43 år giftede sig med en 31 år gammel lokal pige, som 5 år tidligere havde fået et barn med en ikke opgivet fader. Parret fik sammen 5 **børn**. **Karen Christiansen** (1820) var 37 år gammel husassistent i Give. **Anders Christiansen** (1821), stod i 1951 som bestyrer i Faarup, Jelling sogn, Han døde 1985 og blev begravet i Filskov på gravpladsen ved siden af forældrene, antagelig ugift. **Margrethe Christiansen** (1822) giftede sig med Husmand i Thyregod, Sigvald Skovgaard Jensen (1823). De fik 9 **børn**, hvoraf en født 1946, **Eva Skovgaard Jensen** (1829) døde tre dage gammel. **Hans Christiansen** (1833) benævntes murersvend da han i 1943 giftede sig med Gertrud Vedstesen (1834). Jeg ved ikke om de fik nogen børn. **Johannes Christiansen** (1835) født 1914 giftede sig i 1941 med Agnes Jensen Bak (1836). Siden har jeg ikke mere fra kirkebøger, men af nettet fremgår at han blev skilt i 1945, og at han skiftede navn til Dirch Johannes Mesbjerg. Fra Dagbladet "Vestkysten" 1977 får man at vide, at han da var invalidepensionist og startede en telefonlinje for ensomme. Han døde i Esbjerg 1992. **Marie Lübker f. Christiansen** (1837), led en hård skæbne. Hun giftede sig med Boelsmand Matthias Frederik Pedersen Lübker (1838), og fik som første barn et dødfødt pigebarn. 10 dage efter døde hun selv i barselsfeber kun 25 år gammel. **Peders Christiansen** (1840) født 1920 dør 5 måneder gammel. **Gustav Christiansen** (1841) født 1920 kaldtes ved en nieces dåb i 1957 gårdejer. Han døde 2000 og er begravet på forældrenes gravplads i Filskov med kun hans navn på stenen. **Petra Christiansen** (1842) giftede sig med arbejdsmand og fiskehandler Christian Rickardt Skovgaard Jensen (1843), bror til den mand hendes søster Margrethe giftede sig med. De fik to **børn**. Sønnen **Hans Christian Jørgensen** (1802) var invalid og døde ugift. Det fremgår ikke på hvad måde, han var invalid. Datteren **Sidsel Marie Jørgensen** (1803) blev født juli 1884 og døde i august samme år. Hun blev så efterfulgt af **Sidsel Marie Jørgensen** (1804) som blev født i december 1885, Hun døde 75 år gammel som ugift husbestyrerinde.

Hansine Madsen (161) Blev født 10. oktober 1846. Hun var hende hjemme ved folketællingerne i 1850 og 1855. I 1860 var hun 14 år gammel tjenestepige hos husmand Knud Sørensen i Ulkind. Af folketællingen fra 1901 fremgår at hun i 1883 kom til Kolding fra Fredericia. Den 8. august 1884 giftede hun sig med skomager Ole Johansen Fritzner (1846), som var 27 år ældre end hende, født i Trondhjem i Norge. De boede på Slotsgade 3, første sal i Kolding, hvor hun døde 20. marts 1901, 54 år gammel. Hendes ældre mand overlevede hende og døde 1907 i en alder af 87 år. Hun var 38 år gammel da de giftede sig og de fik ingen børn.

Nicoline Madsen (75) Født 11. august 1848. Min oldemor omtales i separat kapitel sammen med oldefar Jens Christian Christensen (74)

Karen Madsen (162) blev født 9. august 1850. Ved afgang fra sognet 1864 kaldtes hun Mads Posts Datter. Ved folketællingen i 1870 opholdt hun sig hos forældrene. Den 26. februar 1882 blev hun gift i Filskov Kirke med ungkarlen Anders Christiansen (1869) som tjente i Filskov Kro, selv boede hun da på Filskov Mark. Ægteparret slog sig ned på et husmandssted i Filskov: Moselyst matr 6. Ved folketællingen 1925 havde sønnen Hans Henrik Thobias Kristiansen (1872) overtaget stedet, og forældrene levede her på aftægt til de døde, Anders 23. oktober 1930 og Karen 14. december 1937. De fik 5 børn. Det ældste af børnene **Christian Jokum Christiansen** (1812) giftede sig med sin kusine Ane Katrine Jørgensen (1801), datter af Karens søster **Ane Margrethe Madsen** (160). For deres efterkommere se under **Ane Katrine Jørgensen** (1801). Datteren **Maren Katrine Kristiansen** (1870) giftede sig med Husmand Klaus Klausen (1874) på Uhe Mark i Ringive Sogn, hvor de boede til deres død. Også deres seks børn holdt sig i nærområdet. **Karen Klausen** (1875) født 1911, boede hjemme ved folketællingen i 1940, døde 2004 og blev begravet i samme gravsted som søsteren **Marie**

Klausen (1876) som døde 1978. **Eskild Klausen** (1877) døde i 2005 og **Anders Klausen** (1878) i 2002. **Ejnar Klausen** (1879) ved jeg intet om. Kun den yngste søn **Villy Klausen** (1880) ved jeg må have været gift, for i hans dødsannonce fra 2017 er han omtalt som: Mand, far, svigerfar, bedstefar og oldefar. Datteren **Mathilde Kristine** (1871) blev sygeplejerske og arbejdede som menighedsygeplejerske i Skibet og Gadbjerg sogne. Hun døde ugift 97 år gammel. Sønnen **Hans Henrik Thobias** (1872) som overtog gården, giftede sig med Maren Christiansen (1881), født i Brejning sogn, men ved giftermålet sypige i Filskov, hvor de fik 3 sønner. Begge ægtefæller er begravet på Filskov Kirkegård. **Anders Gustav Christiansen** (1882), husmand i Filskov giftede sig med Emma Andersen (1885) og de fik tre børn. **Inga Marie Kristiansen** (1886) uddannede sig til børnehavelærerinde, men døde kun 24 år gammel. **Hans Frederik Kristiansen** (1887), efter forældrehjemmet kaldt Hans Moselyst, uddannede sig til diakon i Århus og blev siden lærer ved diakonskolen her. **Gunnar Johannes Kristiansen** (1883) født 1919 må have giftet sig at dømme af hans gravsten på Filskov kirkegård, hvor der også figurerer en Esther Kristiansen. **Børge Kirstejn Kristiansen** (1884) stod som mekaniker, da han gifter sig med Margrethe Elise Nielsen (1889). Også de bosatte sig i Filskov, hvor de fik to **børn**. **August Kristiansen** (1873) kaldtes smed da han giftede sig med Margrethe Pouline Kristensen Høgh (1892), men siden omtales han som husmand og til sidst i 1940 fiskehandler. De fik syv børn. **Karen Monika Høgh Kristiansen** (1893), født 1914 var hjemme ved folketællingen i 1930, og siden ved jeg ikke. **Ellen Eugenia Høgh Kristiansen** (1894) giftede sig med fiskehandler og siden mælkehandler Karl Nielsen (1900) i Vorbasse. De fik fem **børn**. **Ellen Eugenia Høgh Kristiansen** (1894) giftede sig med husmand Axel Nielsen, bror til Ellen Eugenias mand Karl. De fik seks **børn**. **Anders Hauge Høgh Kristiansen** (1896), selv arbejdsmand gifter sig med husassistent Karen Sofie Horsted Nielsen (1913). Her har jeg fundet et **barn** født 1948. **Aase Mathilde Høgh Kristiansen** (1897) født 1924 ved jeg intet om. **Christian Halager Høgh Kristiansen** (1898) blev født 1927. Han giftede sig med Mary Andrea Andersen (1915) fra Fur og de fik datteren **Inge Høgh Kristiansen** (1916) i 1959. Her slutter kirkebøgerne på nettet, så der kan jo let være flere børn. Christian læste teologi. Datteren blev døbt i Brorsons sogn i København, og da stod han som kordegn. I 1968 blev han kaldskapellan i Frederikssund og fra 1979 til 1992 sognepræst i den nybyggede Islebjerg kirke i Frederikssund. Sidst i August og Margrethe Poulines barneskare var **Knud Erling Høgh Kristiansen** (1899) født 1933.

Andrea Kirstine Madsen (163) blev født 12. april 1852, og boede ved folketællingerne 1855 og 1860 hjemme. Hun giftede sig 20. april 1877 med husmand Lars Mortensen (1917) (samme dag som søsteren **Ane Margethe** (160) giftede sig) og de bosatte sig på Filskov Mark. Manden døde 3. januar 1901 kun 48 år gammel. De nåede dog at få 8 børn, hvoraf et var dødfødt. Efter mandens død drev hun selv stedet videre med hjælp af den ældste søn, **Mads Kristian Larsen** (1919), som overtog stedet da han selv giftede sig i 1909 med Margrethe Jørgine Larsen (1936) født i Holsted Sogn. Mads Kristian døde allerede 1912, kun 32 år gammel og stedet blev nu drevet af hans kone med Andrea Kirstine på aftægt. Margrethe giftede sig igen 1916 med en enkemand Christen Nielsen, med hvem hun fik to børn inden han også døde 1919. Margrethe drev nu stedet videre med hjælp af sønnen **Lars Larsen** (1937). Indtil Ane Kirstine døde 1926 boede hun således i et hus drevet af svigerdatteren og sammen med svigerdatterens to børn med en anden mand og svigerdatterens fader. Hendes eneste slægt i husstanden var hendes eget barnebarn Lars Larsen. Efter Margrethes død drev Lars stedet videre. Andreas ældste datter **Berthe Margrethe** (1918) giftede 1902 sig med husmand, enkemand Rasmus Peder Nielsen (1926). Såvel 1903 som 1904 nedkom hun med et dødfødt drengebarn. Hendes eneste overlevende levende barn fødes 1907 på Give sygehus, **Karen Andrea Nielsen** (1929). Karen Andrea giftede sig i 1941 med en fraskilt husmand Friedrich Christian Jensen Iversen (1930), som rejste fra sin tidligere kone og 6 børn og siden fik 4 **børn** med Karen Andrea. **Mads Kristian Larsen** (1919) overtog som ovenfor nævnt forældrehjemmet og var som faderen husmand. Han giftede sig med Margrethe Jørgine Larsen (1936) og de fik sønnen **Lars** (1937). Denne giftede sig med Johanne Kirstine Hansen (1938) og de fik fire **børn**. Lars (1937) døde i 1991 og Johanne i 2000 (1938). De er begravet på samme gravplads som hans forældre på Filskov Kirkegård. Andrea Kirstines (163) næste datter **Ane Kathrine Larsen** (1920) født 1882 giftede sig aldrig, men kom 1911 i huset på en gård i Gammelby, Ringive Sogn som husbestyrerinde, først hos faderen og

siden hos sønnen. Her blev hun til sin død i 1954. Selv om de ikke var gift optådte de sammen som faddere, da et af broderen Lars' børn blev døbt og deres gravsten står ved siden af hinanden på Langelund kirkegårds lapidarium. Næste datter er **Jonette Helene Larsen** (1921) født 1884. Hun giftede sig med en gårdejer i Filskov Peder Klausen (1943), som var bror til Klaus Klausen (1874) gift med Jonettes kusine **Maren Kristiansen** (1870). De fik 5 børn. **Maria Klausen** (1944), giftede sig med sin fætter Lars Christian Larsen (1951). De fik to **børn**. **Lars Christian Klausen** (1945) født 19. november stod i 1958 som landmand i Hjortlund. Da han døde i 1998, antagelig ugift blev han begravet på Filskov kirkegård. **Andrea Klausen** (1946) giftede sig med en husmand Aage Skovholm (1959). I 1944 boede de i Filskov, hvor de fik en **søn**, I 1958 boede de i Nørup, hvor de fik en **datter**. Jeg ved ikke hvor de er derimellem, og hvor mange børn de kan have fået. **Eskild Klausen** (1947) født 1921, giftede sig med Martha Kristine Jensen (1962) og også han slog sig ned i Filskov som husmand. De fik 5 **børn**. **Rosa Klausen** (1948) blev gift med en mejerist, Martin Andreas Jørgensen (1968). I følge MyHeritage skal de have haft 7 **børn**. Sønnen **Morten Kristensen Larsen** (1922) født 1886 kaldes først tømrermester, men siden husmand i Hallundbæk, Blåhøj Sogn. Han giftede sig med Kristiane Sofie Pedersen (1949) fra Sønder Omme. De fik 7 børn. Datteren **Thora Larsen** (1950) drog vestpå og giftede sig med en gårdejer i Randbøl, Jeppe Antonsen (1969). De fik fem **børn**. Sønnen **Lars Christian** (1961) giftede sig med sin kusine **Maria Klausen** (1944) som ovenfor nævnt. Mortens næste datter var **Andrea Kirstine** (1952) opkaldt efter bedstemoren. Hun giftede sig med en statshusmand Arthur Peter Rix (1975) i Horne sogn. Denne var barnebarn af Andreas bror, **Niels Madsen** (164). De fik fire døtre i sin ejendom på Fruerlundvej 5 i Horne: "Rixgården". En af disse **Randi Irene Rix** (1976) giftede sig med en gårdejer i Snorup, Svend Kristensen (1980). Mortens datter **Petra Johanne** (1953) giftede sig med en chauffør fra Grindsted, Niels Henry Møller Pedersen (1981). De fik 4 **børn**. Et af disse **Ivan Møller Pedersen** (1984) født 1949, døde 2 uger gammel. Datteren **Martha Maria** (1954) gik lidt imod strømmen og drog langt bort, idet hun giftede sig i Nykøbing Mors med snedkersvenden Henry Kristian Sørensen (1986). De fik deres første barn **Britta Viola Sørensen** (1987), i Nykøbing, men flyttede senere til Grene sogn, hvor manden blev maskinsnedker i Billund. Her fik de yderligere to **børn**. Da Kristiane og Morten fik sønnen Hans i 1926 ville man åbenbart markere familiens tilknytning til Filskov, for han fik navnet **Hans Filskov Larsen** (1955). Han bosatte sig i Grindsted, hvor han gjorde sig kendt som konservator, med sit eget lille museum, bl.a. med en udstoppet elefant og en kalv med to hoveder. Han giftede sig i 1957 med Frida Iversen (1990) fra Dal. De fik datteren **Helle Filskov Larsen** (1991) i 1959. Kirkebøgerne er ikke tilgængelige på nettet efter 1960, men fra anden kilde kan fås at de fik yderligere to børn. Den sidste datter **Eva Larsen** (1956) giftede sig i 1954 med en slagteriarbejder fra Grindsted Carl Eskild Christensen (1992). Intet videre er kendt. Andrea Kirstine og Lars fik yderligere tre børn: i 1889en **dødfødt dreng** (1923). **Kristian Theodor Larsen** (1924) i 1890, som jeg ikke ved noget yderligere om og **Hans Madsen Filskov,** som blev snedkersvend i Billund og døde ugift i en alder af blot 26 år.

Niels Madsen (164) blev født 10. juli 1854 på Karlskov Mark. Han flyttede siden med forældrene til Filskov, og han var hjemme ved folketællingerne fra 1855 - 1880. Han blev i 1885 gift med pigen Johanne Marie Knudsen (1993), født i Fåborg Sogn i Ribe Amt, men da boende på Filskov Mark. Ved folketællingen 1890 boede Niels og Johanne Marie i Østerby i Sønder Omme Sogn sammen med 2 børn. De var her bestyrerpar for fattiggården. Ved folketællingen i 1901 boede Niels i Vejle Amt, Sønder Omme sogn Fruerlund, var gift og omtales som husfader, landpost. I samme folketælling for Ribe Amt, Horne Sogn, Fruerlund boede Johanne Marie sammen med svigerfaren Mads Christian og 3 børn i et hus ejet af Niels med Mads Christian (158) som bestyrer, og Johanne Marie blev sagt være ejer af et mindre landbrug, hvilket vel er det samme, som Niels påstås eje. Niels har vel så kunnet passe både fattiggården og postuddelingen. Denne konstellation gentog sig i 1906. Mads Christian (158) og Ane Kathrine (159) kom til Horne sogn i 1888, og har vel da købt huset muligvis med hjælp af Petrine Frederikke og hendes mand med tanke på gældsbeviset ved Mads Christians død. Niels og konen har så senere overtaget huset, og har haft Mads Christian og Ane Kathrine boende som aftægtsfolk til deres død i henholdsvis 1898 og 1906. Da Niels og Johannes yngste søn Hans Filskov Madsen (1999) blev født kaldes Niels dog indsidder, altså lejer, så ejerskabet til huset over tid er ikke helt klarlagt. I senere folketællinger boede ægtefællerne Niels og Johanne Marie sammen i

Fruerlund, og Niels blev kaldt husmand, men ved hans død i 1931 omtales han som pensioneret landpost. Niels og Johanne Marie fik 4 børn. Den ældste søn **Mads Christian Madsen** (1994) opkaldt efter sin farfar, giftede sig i 1911 med pigen Kirstine Marie Hansen (1995) med hvem han fik 3 børn. Han slog sig ned som husmand i Staunskjær i Horne sogn. Det yngste af de tre børn, **Marinus Madsen** (2002) blev født 26. juli 1914 og moderen døde 1. september 1914 kun 27 år gammel, antagelig i barselsfeber. Ved folketællingen i 1916 var Mads Christian enkemand, og hans søster Mette Marie (1997) hjalp til i husholdningen. Den 27. april 1916 giftede han sig igen nu med pige fra Staunskjær, Marie Sørensen (1996) med hende fik han yderligere 2 børn og døde selv ung kun 41 år gammel. Marie drev stedet videre nu som gårdejerske, og får hjælp af en svensk mand Karl Erik Jakobsson (2017), som siden giftede sig med Maries og Mads Christians datter **Johanne Kirstine** (2003). Karl Erik slog sig siden ned som gartner i Holsted sogn. Sønnen **Niels Madsen** (2000) havde en lidt omtumlende tilværelse. Han giftede sig med Mary Hansen (2005) og fik med hende to **drenge**. De blev skilt i mellem 1940 og 1943 da Mary blev gift igen det år. Konen tog børnene med sig i det nye ægteskab. Da Niels døde i 1966 var han separeret fra en Dagmar Agnete f. Jakobsen. Datteren **Anna Krista Madsen** (2001) giftede sig med gårdejer Alfred Kristensen (2008) og de fik to **døtre**. **Marinus Madsen** (2002), som var nyfødt da moderen døde i 1914, var ved folketællingen i 1916 hos farforældrene Niels og Johanne, men da faderen igen giftede sig, flyttede han hjem igen. Han giftede sig selv med Anna Marie Vilhelmsen (2011) og de fik fem **børn**. Fra tidligere at være blevet benævnt husmand, kaldtes Marinus ved de to sidste børns fødsel chauffør. Mads Christian fik to børn sit andet ægteskab med Marie Sørensen (1996). **Johanne Kirstine Madsen** (2003), giftede sig med moderens gårdbestyrer svenskeren Karl Erik Jacobsson (2017). Han blev gartner i Holsted sogn og de fik to **børn. Ruth Madsen** (2004) født 1923 giftede sig med Gartner Aage Jørgensen (2020) i Lyngby. Datteren **Mette Marie Madsen** (1997) giftede sig med en gårdejer i Janderup Sogn, Kristian Nielsen Kristensen (2021). Deres datter **Agnes Kristensen** (2022) giftede sig med husmand Harald Kallehauge (2025). Han døde 1956 kun 32 år gammel tre måneder efter yngste barnets fødsel. Efter mandens død flyttede Agnes med sine 5 **børn** til Vejrup Sogn som husholderske og giftede sig 1963 med Knud Langgaard. Knud var bror til Johannes Holger, som Agnes Søster Vera (2024) giftede sig med. Hun var 41 da hun giftede sig igen og hun og Knud fik ingen børn. **Nelly Marie Kristensen** (2023) giftede sig med Henry Vesterlund Frandsen (2032), gårdmand i Smedegaard, Bramminge. De fik to **sønner. Vera Kristensen** (2024), giftede sig 1956 med en bror til Agnes mand Johannes Holger Langgaard (2035), som på det tidspunkt var seminarieelev i Esbjerg. **Ane Katrine Madsen** (1998) giftede sig med statshusmand William Sørensen (2036), som senere tog navnet Rix, også de slog sig ned i Fruerlund i Horne Sogn. Deres søn **Arthur Peter Rix** (1975) som altså var barnebarn af **Niels Madsen** (164) giftede sig med **Andrea Madsens** (163) Barnebarn **Andrea Kirstine Larsen** (1952). De fik fire **børn**, bl.a. **Randi Irene Rix** (1976), som giftede sig med gårdejer Svend Kristensen (1980) i Snorup. Broderen **Johannes Martin Rix** (2037) giftede sig 1940 med Anna Ruth Krarup (2045), fra Bøvling og blev herregårds gartner i Vigersted sogn nær Ringsted. Muligvis ved Humleorehus, som blev bygget i 1934, de fik 3 **børn**. **Niels Madsen Rix** (2038) var kørelærer, og til sidst vejmand i Tistrup Sogn, han giftede sig med Kirsten Marie Rotbøl Larsen (2049) og de fik 3 **børn**, hvoraf det yngste, **Inger Lise Rix** (2052) født 1956 døde 2 dage gammel. **Palle Magdal Rix** (2039) blev jernbanefunktionær og døde 24 år gammel i 1946 på Oksbøl jernbanestation. Der blev lavet medicolegal undersøgelse. Diagnosen var contusiones et fracturae, hvilket kan tyde på voldsom vold. Det fremgår ikke om det var en ulykke eller selvmord. Sønnen **Vagn Leo Rix** (2040) var i bestyrelsen for Tistrup Krocketklub. Han giftede sig med Magny Kristine Mikkelsen (2053). Deres første barn blev opkaldt efter Vagns døde bror, **Palle Magdal Rix** (2054) og de fik en søn til **Egon Rix** (2055), Datteren **Selma Elisabeth Rix** (2041) giftede sig med en elektriker i Horne, Hans Jørgen Jensen (2056) og de fik en **søn** i 1956. Broderen **Ove Kristian Rix** (2042) blev selv elektriker og giftede sig i 1959 med Ebba Ovesen (2058). **Therese Noomi Rix** (2043) blev gift ed en skræddermester i Horne, Jørgen Kristian Jørgensen (2059) og de fik to børn. **Eli Emanuel Rix** (2044) født 1937 har jeg ikke fundet noget om. Også Niels (164) havde en søn med navnet Filskov, nemlig **Hans Filskov Madsen** (1999) født 1908. Han blev mekaniker og giftede sig med Esther Elvira Jensen (2062), de fik i Holstebro, datteren **Aase Filskov Madsen** (2063).

Ane Madsen (165) blev født 2. december 1855 og var hjemme som barn og også ved folketællingen i 1880 fra Filskov, da hun var 25 år, Jeg har ikke fundet hende ved folketællingen i 1870, men i 1880 står hun som sypige, så hun har nok lært et eller andet sted. Hun var flittigt anvendt som fadder ved sine søskendes børns dåb således Ane Margrethes (160) søn Mads Kristjan Jørgensen (1800) i 1879, Andrea Kirstines (163) datter Ane Kathrine Larsen (1920) i 1882 og søn Morten Kristensen Larsen (1922) i 1886, Karens (162) datter Matilde Kristine Kristiansen (1871) oktober 1887, **Nicolines** (75) datter **Agnes** (77) i maj 1887, hvor hun omtales som syjomfru bosat Vejle, Niels Madsens (164) søn Mads Kristian Madsen (1994) i maj 1887 og datter Mette Marie Madsen (1997) i 1889. Kun ved Agnes dåb stod hun som bosat i Vejle, ved de øvrige i Filskov. Hun giftede sig i november 1897 41 år gammel med enkemand og husmand i Hjortlund, Ringive sogn Christian Pedersen Friis (2064), hvor han boede med en søn af tidligere ægteskab. Selv fik hun med Christian to børn: **Marinus Friis** (2065) i 1900, som døde kun 8 måneder gammel og **Maren Pedersen Friis** (2066) 1902. Christian døde 75 år gammel 1931 og Ane 85 år gammel i 1941, hvilket skåner dem for nedenstående tragedie som udspillede sig i 1942. Maren giftede sig 1922 med Husmand Anders Harald Pedersen (2067) på Hjortlund Mark. Anders' mor Clara Ljungberg var født i Kronobergs län (Småland) i Sverige. De fik 9 børn, hvoraf en datter **Vita Solveig Pedersen** (2071) født 1926 døde som spæd. Ved folketællingen i 1940 boede alle børnene hjemme med undtagelse af den ældste **Betsy Lydia Pedersen** (2068), født i 1923. Maren, som altså var min farmor **Marys** (28) kusine, døde 18. december 1942 og i kirkebogen står der: "Skudt ned gennem et ikke mørklagt vindue af Marie Rauff, enke med 8 børn, med et stjålet jagtgevær". Denne Marie Rauff var selv bosiddende på Hjortlund Mark, antagelig nær ved Maren og hendes familie. Efter denne tragedie ser familien ud til at have forladt nærområdet, ægtemanden Anders har jeg ikke lokaliseret, Datteren **Betsy Lydia** (2068) giftede sig borgerligt i Vejle i 1946 og hendes søn **Henning Friis Jensen** (2078) blev født 1949 i Skive, hvor hans far var mejerist. Nogle af Maren og Anders' børn er draget til Sverige, hvor deres farmor var fra, **Villy Friis Pedersen** (2069), døde i Älmhult i Småland 2010, og **Thorkild Friis Pedersen** (2070), i Malmö i 2016, **Anna Klara Pedersen** (2072), og **Kristian Friis Pedersen** (2073), har jeg ikke lokaliseret, **Robert Friis Pedersen** (2074), giftede sig med en Elly Jensen og døde i Sørup sogn på Fyn 2005, iflg. dødsannoncen som far, morfar og svigerfar. **Eli Friis Pedersen** (2075), er i skrivende stund (31/7 2022) folkebogført i Sandviken i Gävleborgs län i Sverige, **Edda Randi Pedersen** (2076), har jeg ikke lokaliseret men hun har i 1994 taget navneforandring til Edda Randi Friis Møller Pedersen. Der må findes lokale kilder som beskriver ovennævnte hændelser mere detaljeret. Maren (2066), som blev skudt var som nævnt farmor Marys (28) kusine, men jeg har aldrig hørt tales om dette i familien.

Petrine Frederikke Madsen (166) blev født 2. juni 1857 på Karlskov mark. Hun ser ud til at under sin barndom være blevet i hjemmet og fulgt med ved flytningen til Filskov. Hun fik et barn uden for ægteskab i 1881. Udlagt barnefader Mads Hansen fra Filskov, som ikke figurerer yderligere. Hun fødte barnet hjemme med forældrene Mads Christian og Ane Cathrine som vidner ved hjemmedåben. Ved fremstillingen i kirken, hvor pigen fik navnet **Maren Kathrine Madsine Kristine Madsen** (2080) var familien mødt stærkt op som faddere. **Juliane Marie** (168) bar barnet, derudover **Ane Madsen** (165), bedstefaren **Mads Christian Hansen** (158), **Niels Madsen** (164) og **Andrea Kirstines** (163) mand Lars Mortensen (1917). Ingen repræsentanter fra barnefaderens side. Maren (2080) døde på sygehuset i Varde 21 år gammel. Fra de tilfælde hvor Petrine Frederikke var fadder til andre børn i familien ser det ud til, at hun blev i hjemmet sammen med sin datter til hun i 1899, når hun var 32 år giftede sig med gårdmand Laurids Sørensen (2079) enkemand i Hornelund på 44 år. Ved folketællingen i 1890 boede Petrine Frederikke med manden og 3 af dennes børn i Horne sogn. Sammen fik de 9 børn. Ved folketællingen i 1911 boede familien i et hus i Horne, muligvis har et af Laurids tidligere børn overtaget gården, nu levede han "hovedsagelig af formue". Laurids døde 1916 som forhenværende gårdejer, particulier. Ved folketællingen i 1921 boede Petrine Frederikke i huset med den ældste søn **Birger Sørensen** (2082). Hun stod som væver og han arbejdsmand. I 1925 stod hun som husejerske og Birger stadig som arbejdsmand, i 1930 tilkom sønnen **Mads Christian Sørensen** (2084) som karl, og i 1940 var Birger husfader og husmand og hans kone Nielsine Mathilde Sørensen (2090) husmoder, Mads Christian landarbejder og Petrine Frederikke aftægtskone. Hun døde 87 år gammel i Horne Kirkeby. Birger (2082) og Nielsines (2090) ægteskab var barnløst, og

Mads Christian (2084) døde ugift i 1964. Datteren **Ane Sofie Kathrine Sørensen** (2083) født i 1892, giftede sig i 1913 med murermester i Horne Kirkeby Andreas Larsen (2091). I 1921 var Andreas jordbruger og murer i Rotbøl og i 1925 husmand i Frisvad i Varde Landsogn. Dette år døde Ane Sofie Katrine_på sygehuset i Varde 33 år gammel. Hun og Andreas fik 4 børn. **Hans Toft Larsen** (2092) i 1917, som giftede sig med Astrid Gerda Jensen (2096). Han blev gårdejer i Tistrup og de fik syv **børn**. **Kristian Henry Larsen** (2093) i 1919 blev smedemester i Bork og giftede sig med Kaja Thomsen Mølgaard (2104). De fik to **børn. Laurits Harry Larsen** (2093) ved jeg ikke noget om. **Svend Aage Larsen** (2095) født i 1924 giftede sig med Dagmar Jensen (2107). De fik ingen egne børn, men adopterede to, **Birthe Sofie Larsen** (2108) som de fik nyfødt inden dåb og **Anders Christian Schacht/ændret til Larsen** (2109), som blev døbt på fødegangen, men som de adopterede inden fremstillingen i kirken. Enkemanden efter Ane Sofie (2083), Andreas (2091) giftede sig i Varde 15/12 1932 med Jensine Pouline, som ved Folketællingen i 1930 var husassistent hos ham. **Mads Christian Sørensen** (2084) dør som ugift avlsmedhjælper 71 år gammel. **Hans Filskov Sørensen** (2085) blev født i Hornelund 1895. Han giftede sig i 1923 i Øse sogn med pigen Anna Jørgensen (2110). Han bosatte sig i Esbøl i Sdr. Vium sogn som slagtermester og døde samme sted 1963 som handelsmand, forhenværende slagtermester. Hans kone overlevede ham og døde først i 1991, 93 år gammel. De fik 4 børn, **Nielsine Kathrine Filskov Sørensen** (2111), som 1949 giftede sig med en benzinforhandler Ry Pedersen (2115), i Ringkøbing, som siden nedsatte sig som kørelærer i Tarm. **Laurids Filskov Sørensen** (2112) blev gårdmand i Henne Sogn gift med Birgit Sofie Sørensen (2116), De fik tre **børn.** familien tog navneforandring fra Filskov Sørensen til Filskov. Sønnen **Birger Filskov** (2119) blev i 2018 medlem af byrådet i Varde for Socialdemokraterne. Hans Filskov Sørensen (2085) fik derudover børnene **Edith Filskov Sørensen** (2113) som gifter sig med husmand i Esbøl Kristian Lynge Iversen (2120), med hvem hun fik tre **børn**. Et af disse **Hans Lynge Iversen** (2121) var omtalt i "Nordjyske" 5. april 2009 i forbindelse med hans 60-års dag, hvor det fremgår at han har beskæftiget sig med meget forskelligt, men i 2009 var han vognmand og formand for Brønderslev Taxa. Sidst i rækken af Anna og Hans' børn: **Svend Filskov Sørensen** (2114), som jeg ikke sikkert har lokaliseret. Petrine Frederikke (166) og Laurids (2079) fik i 1896 sønnen **Hans Toft Sørensen** (2086), som døde blot 12 år gammel. **Mette Sørensen** (2087) i 1897 kom til København fra Ålsgårde 1/11 1923 som elev på Missionshotellet "Westend" i Helgolandsgade, og der var hun Husjomfru ved folketællingen i 1925, siden taber jeg sporet. **Birgitte Sørensen** (2088) født 1899 giftede sig med portør og siden overportør i D.S.B. Niels Kristensen Thomsen i Varde. De fik tre **børn** mens de boede i Varde, men flyttede siden til Brande, hvor de fik yderligere 4 **børn**. Ingen af børnene blev konfirmeret i Brande, så de er nok flyttet igen. Endelig fik de **Magnus Ejnar Sørensen** (2089) født september 1900 og død april 1901.

Hans Madsen (167) blev født 19. juni 1859 på Langelund Mark. Han flyttede med da familien flyttede til Filskov og ved folketællingen i 1880 var han lærer. Da har han dog nok ikke været færdiguddannet, men han gik på Gedved Seminarium i firserne, og da der her var 2 andre ved navn Hans Madsen fik han kaldenavnet Filskov. Han virkede som lærer i Tjæreborg, i Gørding og da han blev gift i 1892, var han i en privat realskole i Helsingør. Hans kone var Mathilde Nielsen (2124) fra Fonager, Gørding sogn. Mens han var lærer i Helsingør, fik de sønnen **Jens Marius Madsen** (2125) i 1892, som døde i 1894. Hans blev siden lærer ved Kongensgades skole i Fredericia. hvor de boede i Kongensgade Nr. 51 i Fredericia, da han uventet døde af tarmslyng 30. august 1893, 34 år gammel. Enken tog ophold hos sin far Jens Marius Nielsen i Fonager, hvor hun fødte sønnen **Hans Filskov Madsen** (2126) 14 dage efter faderens død. Mathilde og hendes yngre søster Tomine drev gården sammen med faderen til dennes død i 1909, hvorefter de overtog den, siden benævnt: "Pigernes gård". **Hans Filskov Madsen** (2126) giftede sig i 1915 med Johanne Marie Nielsen (2127) fra Tjæreborg. I 1916 boede de i Vejen sogn med 1 barn, **Jens Marius Filskov Madsen** (2128), men siden købte de et husmandssted i Staarup i Gørding Sogn, hvor de fik yderligere to børn: **Erna Viola Filskov Madsen** (2129) og **Max Emil Filskov Madsen** (2130). Johanne døde i 1976 og Hans Filskov i 1984. De blev begravet på Gørding Kirkegård i samme gravsted som sønnen Max. **Jens Marius Filskov Madsen** (2128), giftede sig med en pige fra Sønderjylland Mette-Lene Clausen (2131) født 22. april 1914. Hendes far var da indrulleret i den tyske hær som gefreiter (nok nærmest korporal). Han faldt i et slag ved Slowiki i Polen, og så aldrig sin datter. Jens Marius blev toldassistent i Padborg og senere

toldkontrollør i Vejle. De fik to børn. **Erna Viola Filskov Madsen** (2129) fik på et tidspunkt, da hun var husassistent i Risskov et barn udenfor ægteskab **Hanne Filskov Langelund** (2135). Faderen var Fisker Ingvard Andreassen Langelund (2134) fra Esbjerg. De blev siden gift. Ingvard var *25.* oktober 1942 blevet gift i Jerne Sogn med Harriet Karla Jensen f. 2/4 1917. Hun er så enten død eller han er blevet skilt. De fik yderligere en datter **Bente Filskov Langelund** (2136), som sjovt nok i 1990 blev gift med en kollega til mig fra min tid i Aarhus. **Max Emil Filskov Madsen** (2130) forblev antagelig ugift, og tog over stedet efter forældrene. I hvert tilfælde står hans gravsten på forældrenes gravsted.

Mads Christian og Ane Cathrines yngste barn **Juliane Marie Kirstine Madsen (168)** blev født på Langelund Mark 29. september 1861. Hun boede hjemme ved folketællingen i 1880, og også da hun giftede sig i 1888 med skrædder Jens Nielsen (2137) fra Brande. De flyttede lidt rundt. i 1901 var de i Vognslund i Ølgod Sogn, i 1906 i Brandesuhre i Brande sogn og i 1911 i Brande by. Juliane Marie og Niels fik 9 børn. Jens døde 1915. Juliane Marie boede stadig i Brande By, ved folketællingen i 5. november 1925 specificeret til Torvegade 18. Hun ernærede sig som syerske, og havde i 1921 hjælp af børnene Ingrid (2145), Magnus (2142) og Halvor (2144) og i 1926 af Magnus og Halvor. Hun døde på Give sygehus 3. april 1926, 64 år gammel. **Kristine Nielsen** (2138) giftede sig med en landmand, Mads Knudsen (2147) fra Bukkjær i Assing Sogn, og de fik 5 børn. **Knud Christensen Knudsen** (2148), giftede sig med Gerda Cecilie Thomasen (2153), og de fik i 1954 en **søn**. Knud benævntes da arbejdsmand. **Jenny Marie Knudsen** (2149) giftede sig 1942 med husmand Niels Kristian Frederik Pedersen (2155) og de fik en **datter** i 1949. Niels døde i 1951, 46 år gammel. Jenny giftede sig igen i 1953 nu med Peder Ferdinand Pedersen (2156), som antagelig har bestyret stedet efter Knuds død. De fik ingen børn. **Arne Kjerstein Knudsen** (2150) født 1918 og **Kristian Peter Knudsen** (2151) født 1920 står på samme gravsten på Assing Kirkegård, så de har nok ikke været gift. Arne døde 1997 oh Kristian 2013. **Ejnar Knudsen** (2152) født 1924 ved jeg ikke noget om. **Ane Katrine Nielsen** (2139) giftede sig med enkemand, cykelhandler i Bredsten, Kristen Peter Lauritsen (2158) Hans første kone døde september 1917, og Ane Katrine og Kristen Peter fik sit første fælles barn 19. november 1920, så de er blevet gift på et tidspunkt derimellem. Manden døde i 1926. De havde da fået to fælles børn. Ane Katrine var stadig i Bredsten 1930, men nu havde Laurids søn fra første ægteskab overtaget cykelforretningen. Ved folketællingen i 1940 boede hun Tønnesgade i Vejle og forsørgede sig ved rengøring og vask. Hun boede sammen med sønnerne, **Tage Lauritsen** (2160) født 1917, som i 1940 var bud og **Hans Aksel Lauritsen** (2159) født 1920 som ved folketællingen i november 1940 var midlertidigt fraværende i Tyskland som sømand. Ane Katrine døde 1968 og boede da Petersholms Alle i Vejle. Sønnen **Niels Peter Nielsen** (2140) blev født 1892 og døde 12 dage gammel. Datteren **Sigrid Petrea Mathilde Nielsen** (2141) født 1893 giftede sig med Tømrermester Mikkel Friis Hansen (2161) fra Mørke sogn i 1921. De bosatte sig i Ugelbølle i Mørke sogn og fik sønnen **Gunnar Friis Hansen** (2162), som også blev tømrer og antagelig overtog forretningen. Han giftede sig med Gerda Katrine Kristiansen (2163), og de fik 3 **børn.** Sønnen **Niels Peter Magnus Tscherning Nielsen** (2142) blev født 1895. Ved folketællingen i 1926 boede han hos moderen i Brande sammen med broderen **Halvor Aage Kristian** (2144). I 1926 blev han i København borgerligt viet til den fraskilte lagerarbejderske Erna Elisabeth Poula Nielsen f. Andersen (2167). Det var samme år som Juliane Marie (168) døde. Ved folketællingen i 1930 boede Niels Peter Magnus (2142) og konen med hendes barn Tove sammen med broderen Halvor (2144) på Mellemvej i Brande. i 1940 boede Niels Magnus (2142) og Erna (2167) på N.J Fjords allé i Brande, han stod da som vejmand. De fik to fælles børn. **Anna Marie Nielsen** (2168); og **Arne Nielsen** (2169); Ægtefællerne døde mærkeligt nok begge samme dag 6. marts 1975. **Halvor Hans Kristian Nielsen** (2143) blev født 1897 og døde knapt 2 år gammel i 1899. **Halvor Aage Hans Kristian Nielsen** (2144) blev født 1899. Han døde ugift i cancer på Radiumstationen i Odense 1959. Stod da som arbejdsmand i Sandet, Sdr Felding sogn. **Ingrid Ottilie Augusta Nielsen** (2145) blev født 1901. Registreredes i København som tyende i 1921, og sidst finder jeg hende som husassistent i Jægergade 1925. Yngste barnet **Gudrun Hansine Nielsen** (2146) født 1903, døde ugift i Brande 1925, et år inden moderens død i 1926. Det er ikke meget jeg har fundet om Juliane Marie og hendes familie, men jeg har et billede af Halvor (2144) ved tørvearbejde og et andet hvor Juliane Marie og datteren Gudrun hviler på en stak tørv, så de har nok måttet arbejde for føden derude vestpå.

Mads Christian Hansens (158) Aner (arrangeret generationsvis iht farvekode)

Hans Andersen (261) og Margrete Jensdatter (262)

Ovenstående var **Mads Christian Hansens** (158) forældre. **Hans Andersen** (261) var født i Grindsted sogn, men da han blev gift med **Margrethe Jensdatter** (262) stod hans far **Anders Hansen** (383) som forlover nu boende i Uhe i Ringive sogn. Den anden forlover var Margrethes far **Jens Jessen** (385) fra Rostrup i Gadbjerg sogn. Hans overtog gården i Uhe da faderen døde 1813. **Margrethe Jensdatter** (262) døde 53 år gammel i 1836, yngste barnet **Søren Hansen** (395) var da 10 år gammel. 1½ senere giftede Hans sig med Karen Andersdatter (396), som er 15 år yngre og ikr med hende yderligere 4 **børn**. Ved giftermålet er anført at han har haft de naturlige kopper. Det eller vaccinationsattest var nødvendigt for at blive gift. **Hans Andersen** (261) døde 1846 i hvad jeg læser som: "råddenskab". Karen Andersdatter giftede sig 1849 med en husmand i Hejnsvig sogn i Ribe amt og døde her 1868. **Mads Christian Hansen** (158) var nr. 7 i rækken af børn. Ældste sønnen **Anders Hansen** (387) blev tømmermand. Næste barn døde 1 ¾ år gammel. **Anna Margrethe Hansdatter** (389) flyttede til Stenløse sogn på Fyn og blev gift med en husmand. **Karen Hansen** (390) ved jeg intet om. **Jens Hansen** (391) tjente som Mads Christian i omgange på Einsiedelsborg på Fyn. Han blev siden husmand i Nr. Nærå sogn. **Hans Hansen** (392) døde ugift 21 år gammel. Så fulgte 2 piger med samme navn den første døde af hastig sygdom 18 uger gammel. Den næste **Anne Kirstine Hansdatter** (394) er fulgt til 17 års alder. Den sidste af Mads Christians helsøskende var **Søren Hansen** (395), som også var en tur på Fyn inden han giftede sig og slår sig ned i Klinte sogn på Nordfyn som sognefoged og avlsbruger. Da han døde kaldtes han forpagtergårdmand. Af Mads Christians 4 halvsøskende død det første 7 uger gammel. **Kirsten Palle Hansen** (400) var husholderske på en gård i Hejnsvig ved 40 års alder. **Margrethe Hansen** (401) blev gift med en husmand i Fåborg sogn i Ribe amt. **Hans Hansen** (402) giftede sig og slog sig også ned i Fåborg (Ribe amt) først som lejehusmand siden som landpost.

Anders Hansen (383) og Karen Jensdatter (384)

Om **Anders Hansen** (383) og **Karen Jensdatter** (384) ved jeg meget lidt. De fik i Grindsted sogn sønnen **Hans Andersen** (261) i 1785. Ved folketællingen i 1787 var de flyttet til Ringive sogn og familien bestod af Anders 69 år gift 2. gang, Karen 45 år gift første gang og så Hans Andersen 1 år. Anders døde 1813 i en alder af 94 år. Hans er det eneste barn som optræder i disse kilder. Med tanke på deres alder, og at Anders har været gift to gange er der sandsynligvis flere børn, som jeg ikke har fundet. Anders og Karens forældre er heller ikke identificeret. Karen døde i 1834 også ca. 94 år gammel

Jens Jessen (385) og Anna Margrethe Mogensdatter (386)

Margrethe Jensdatters (262) forældre var **Jens Jessen** (385) og **Anna Margrethe Mogensdatter** (386). Jens var født i Randbøl sogn og Anna Margrethe i Rostrup i Gadbjerg sogn. I 1780 blev de gift i Gadbjerg 1743, hvor de slog sig ned. Ved folketællingen i 1801 kaldes han gårdbeboer og hjuler, så han har i en periode også været hjulmand. Han døde 1819 i en alder af 66 år og benævntes da gårdmand. Ifølge Wikitree var det en fæstegård han overtog i 1780. Anna Margrethe døde i vattensot 57 år gammel i 1813. I perioden 1881 – 1797 fik de 11 **børn**. Først et dødfødt barn. Næste var **Margrethe Jensdatter** (262). Siden **Jes Jensen** (2523) som giftede sig 1808 med den 5 år ældre enke Maren Andersdatter, hvis første mand var død 27 år gl 1807 efterladende hende med 3 børn, hvoraf et født efter mandens død. De blev gårdmandsfolk i Smidstrup. **Kirsten Jensdatter** (2524) blev gårdmandskone. Så fulgte et pat tvillingedrenge, som begge hurtigt døde. **Hans Jensen** (2527) er fulgt til 12 års alder. Næste barn var dødfødt. Herefter kom **Mogens Jensen** (2529) som blev gårdmand og sogneforstander i Gadbjerg. **Anna Kirstine Jensdatter** (2530) er fulgt til 19 års alder.

Sidst er en dreng som døde 14 dage gammel. Af de 11 børn er det således kun 6 der opnår voksen alder.

Jes Jensen (2570) og Margrethe Nielsdatter (2571)

Jes Jensen (2570) var fra Randbøl sogn og **Margrethe Nielsdatter** (2571) fra Gadbjerg, og som var almindeligt blev de gift i pigens hjemsogn. De flyttede til Vandel i Randbøl sogn, og ifølge dett link: https://www.wikitree.com/wiki/Jensen-2589 Blev gården frikøbt i 1780, samme år som Jes døde 56 år gammel. Fra 1745 til 1768 fik de 11 børn. Det første døde kort efter fødslen. **Margrethe Jesdatter** (2573) gifter sig i Randbøl sogn. 1749, 1750 og 1751 får de 3 **børn** som alle dør ca. 1 år gamle. Næste var **Jens Jessen** (385) en af vore stamfædre. **Margrethe Jesdatter** (2577) giftede sig med **Peder Mogensen** (2534) i 1776. Hun døde 1779 og blev begravet: " tillige med sit barn Mogens i ligkisten, og var 24 år gammel". **Niels Jessen** (2578) overtog forældrenes selvejergård i Vandel efter faderens død i 1770. **Kirstine Marie Jesdatter** (2579) blev gift i Randbøl 1783 og døde 28 år gammel i 1790. Ingen oplysning om årsag. **Hans Jessen** (2580) døde som ungkarl i en alder af 20 år. Endelig **Anne Johanne Jesdatter** (2581), som giftede sig med en lejehusmand i Smidstrup. Således 4, som døde små, og 7 der opnåede voksenalder hvoraf tre døde helt unge.

Mogens Pedersen (2532), Margrethe Sørensdatter (2533) og Anna Sørensdatter (2543)

Mogens Pedersen (2532) og **Margrethe Sørensdatter** (2533) var begge født i Gadbjerg sogn, Mogens i Rostrup og Margrethe i Linneballe, De blev gift i Gadbjerg kirke 1750. **Margrethe** døde maj 1766 og hendes spæde søn **Søren Mogensen** (2541) blev begravet tre måneder inden. Margrethe var da 36 år. Parret havde inden da fået 9 **børn**, som Mogens nu stod med, og fem måneder senere giftede han sig med Anna Sørensdatter (2543), med hvem han fik datteren **Anna Mogensdatter** (2542) i december 1767. Anna døde til påske 1768. Så stod Mogens igen med mindreårige børn. Hvis han har giftet sig igen, må det være med en fra et andet sogn. Den sidstfødte **Anna** (2542) døde 3 år gammel 1770, og var da hos Søren Nielsen i Gammelby, antagelig Anna Sørensdatters far. Selv døde **Mogens Pedersen** (2532) 1783 i en alder af 62 år. **Mogens** (2532) og **Margrethes** (2533) ældste barn **Peder Mogensen** (2534) giftede sig med enken Anne Pedersdatter i 1774, hun blev begravet den 7 november 1775, og samme blev deres søn Mogens begravet, som var 4 år gammel. Peder giftede sig siden Margrethe Jensdatter. Denne blev 1779 begravet "tillige med sit Barn Mogens i Ligkisten". Tredje gang giftede han sig 1780 med Margrethe Matthiasdatter fra Randbøl. Så fulgte 5 piger, hvoraf en **Kirsten Mogensdatter** (2536) giftede sig i Randbøl, og **Anna Margrethe Mogensdatter** (386) blev gift med **Jens Jessen** (358) og indgår i anelisten. Siden en dreng **Søren Mogensen** (2539) som døde to år gammel, endnu en pige som ikke er fulgt, og til sidst næste **Søren Mogensen** (2541), efter hvis fødsel moderen døde.

Jens Bennedsen (2561), Maren Pedersdatter (2562) og Margrethe (2563)

Randbøl kirkebog begynder 1679. **Jens Bennedsen** (2561) blev født ca. 1677, hvorfor jeg ikke har dato for hans dåb og ej heller navnet på hans fader. Han blev i 1703 gift med Maren Pedersdatter (2562), med hvem han fik et barn **Benned Jensen** (2564 i 1707. Benned døde 1709 og moderen 1 år senere i februar 1710. Jeg ved ikke hvor og hvornår Jens Bennedsen igen gifter sig, nu med **Margrethe** (2563), som jeg ikke har fadersnavnet på, men de fik sit første barn **Jes Jensen** (2565) i marts 1711. Han døde 3 år gammel i 1713. 1714 fik de næste **Jes Jensen** (2566), han døde 4 år gammel. Næste barn var **Benned Jensen** (2567) i 1718, som døde dagen efter fødslen. Så fulgte **Peder Jensen** (2568), som nok overlevede til voksenalder. Næste barn var **Maren Jensdatter** (2569) som dør 3½ år gammel. Endelig følger for tredje gang **Jens Jensen** (2570) som overlevede til voksen alder, og giftede sig med **Margrethe Nielsdatter** (2571). Af syv af Jens' børn døde således fem i barndommen.

Niels Eriksen (2582) og Margrethe Hansdatter (2583)

Niels Eriksen (2582) af Ringhøj i Gadbjerg sogn blev begravet 1757 i en alder af 82 år og må da være født 1675. Ifølge Wikitree var han gift med Margrethe Hansdatter (2583) som døde 1765 uden opgivet alder. Fem børn kan tilskrives dem i perioden 1721 – 1730. Først sønnen **Peder Nielsen** (2584) som døde 13 uger gammel. Siden **Erik Nielsen** (2585), som opnåede voksen alder. Så **Margrethe Nielsdatter** (2571) som blev gift med **Jes Jensen** (2570). Næste barn **Maren Nielsdatter** (2586) døde 9 uger gammel og til sidst **Maren Nielsdatter** (2587), om hvem jeg intet ved.

Peder Mogensen (2544) og Johanne Hansdatter (2545)

Peder Mogensen (2544) blev begravet i Gadbjerg 1758 i en alder af 66 år, og er da født 1692. 1749 blev Peder Mogensens hustru begravet, her blev alder ej anført og heller ikke hendes navn, men der er et dåbsnotat fra Gadbjerg, hvor præsten skriver: ” den 3. December 1719 døbte jeg Oluf Pedersens Datter af Rostrup, Navnlig Bente, som blev frembåret af Johanne Hansdatter (2545), Peder Mogensens (2544) Hustru samme steds”. De må da være blevet gift før første kirkebogen i Gadbjerg 1719, og kan vel have haft flere børn end de 8, jeg har fundet. **Maren Pedersdatter** (2556) blev begravet 11 mdr. gammel i september 1719 og blev således født i 1718. Så fulgte **Maren Pedersdatter** (2546), som ikke er fulgt. Næste barn var **Mogens Pedersen** (2532), som giftede sig med **Margrethe Sørensdatter** (2533). **Else Pedersdatter** (2547) var 21 år gammel fadder ved Jes Jessens barn. **Anne Margrethe Pedersdatter** (2548) døde 3 år gammel. Næstebarn **Anne Margrethe Pedersdatter** (2549) over lever godt nok barndommen, men dør 23 år gammel 3½ år efter at være blevet gift. Hun får et barn i maj 1750, men jeg finder ingen fødsel nære hendes død.

Næste barn er Gyde Pedersen (2550) som dør 3 år gammel og sidst Johanne Pedersdatter, som ikke er fulgt.

Søren Sørensen (2552) og Mette Kirstine Andersdatter (2553)

Søren Sørensen (2552) blev født i Nørup sogn 1704. I samme sogn blev han 1729 gift med Kirstine Andersdatter (2553). Det er det eneste notat jeg har med hendes navn. Søren Sørensen (2552) døde i Smidstrup i Gadbjerg sogn 1761, 56 år gammel. Jeg har fundet tre **børn**: **Margrethe Sørensdatter** (2533) født 1730, som blev gift med **Mogens Pedersen** (2532). **Maren Sørensdatter** (2554), som døde 1 år gammel og **Søren Sørensen** (2555) som blev husmand med jord i Gadbjerg.

Søren Hansen (2557)

I Lindeballe bliver 30. januar 1735 en **Søren Førstballe** (2557) begravet. Dette kan være vor Søren. Hans hustru har jeg ikke fundet. I Førstballe i Nørup sogn har **Søren Hansen** (2557) fået 5 børn: Karen Sørensdatter (2558), som ikke er fulgt. Jens Sørensen (2607) som giftede sig i Givskud, Søren Sørensen (2552), som giftede sig med Mette Kirstine Andersdatter (2553), Maren Sørensdatter (2559) som døde 2 år gammel og Peder Sørensen (2560) som ikke er fulgt.

Ane Cathrine Nielsdatters (159) Aner (arrangeret generationsvis iht farvekode)

Niels Hansen (263) og Anna Hansdatter (264)

Ane Cathrines Nielsdatters (159) forældre **Niels Hansen** (263) og **Anna Hansdatter** (264) var husmandsfolk på Uggerslev Mark nord for Odense. Niels blev født i Uggerslev Sogn 1780 og Anna i nabosognet Bederslev 1783. De blev gift i Uggerslev 1803. **Anna Hansdatter** (264) døde november 1830 og september 1831 giftede **Niels**, som nu var 51 år, sig igen, nu med enken Juliane Marie Rasmusdatter (413) på 36 år. Ved folketællingen for Uggerslev 1834 boede familien i et hus og Niels var husmand og daglejer. Der boede også Niels' far **Hans Pedersen** (2593) som Enkemand, aftægtsmand og almisselem. Det sidste må betyde at han har fået tilskud fra sognet til livets ophold. Ved folketællingen i 1840 stod Niels som husfæster. **Niels Hansen** (263) døde 1844 og kaldtes da husmand og fattigfoged. ifølge Salmonsens leksikon var en fattigfoged en person med opgave at holde stoddere og betlere ude af sognet. Ifølge Den Store Danske er det synonymt med stodderkonge og var en stærk person fra de fattiges kreds udnævnt af myndighederne. Her står dog også at funktionen blev afskaffet 1803! Juliane Marie døde 1874 da hun opholdt sig i sit fødesogn Lumby hos sin svigersøn og datteren **Johanne Marie Nielsen** (412). **Niels Hansen** (263) og **Anna Hansdatter** (264) fik 9 **børn**. Ældst var **Karen Nielsdatter** (403) som giftede sig i 1832 og døde 32 år gammel i oktober 1836. Hun fik et dødfødt barn 1833, og igen februar 1835, men jeg finder ingen fødsel i relation til dødsfaldet. **Hans Nielsen** (404) døde 1 år gammel. **Kirsten Nielsdatter** (405) døde ugift som almisselem i Uggerslev fattighus. **Hans Nielsen** (406) giftede sig 1844 med fruentimret Anne Rasmusdatter. Hun kaldtes dette, fordi hun har fået et barn udenfor ægteskab. Faderen var dog Hans, som siden giftede sig med hende. **Peder Nielsen** (407) døde 2½ år gammel i kighoste. **Niels Nielsen** (408) giftede sig også med et fruentimmer. Her tror jeg ikke, han var far til det uægte barn. **Maren Nielsdatter** (409) fik 29 år gammel et barn udenfor ægteskab. Da hun var 38 var hun stadig ugift. **Ane Cathrine Nielsdatter** (159) giftede sig med **Mads Christian Hansen** (158). **Thomas Nielsen** (410) var 33 år gammel staldkarl på en gård. To år senere 1857 døde han ved at hænge sig. **Niels Hansen** (263) og Juliane Marie Rasmusdatter (413) fik sammen 2 børn. **Anna Nielsen** (411) giftede sig med en husejer og daglejer. **Johanne Marie Nielsen** (412) giftede sig med en husmand i Skamby sogn.

Hans Madsen (2595) og Karen Andersdatter (2596)

Jeg kender hverken **Hans Madsens** (2595) eller **Karen Andersdatters** (2596) forældre. De blev gift i Nørre Næraa sogn 22/3 1763. **Hans Madsen** (2595) blev begravet i Uggerslev sogn 1783 i en alder af 50 år. Ved folketællingen 1787 kaldtes hans enke **Karen Hansen født Andersen** (2596), så her var man allerede gået over til mere moderne navngivning. Hun blev benævnt indsidder og nyder almisse af Byen. En søn på 8 år var hjemme. Ved folketællingen 1801 var hun indsidderenke og levede af at spinde for folk. **Karen Andersdatter** (2596) døde 68 år gammel i 1805. Hun er da født ca. 1737. **Hans Madsen** (2595) og **Karen Andersdatter** (2596) fik sammen 9 **børn**. Først et par tvillingpiger **Karen Hansdatter** (2597) som døde 14 dage gammel og **Maren Hansdatter** (2598) som døde 1 år gammel. Siden et **navnløst barn** (2599) hvilket er betegnelsen for et barn, som dør udøbt. Herefter **Mads Hansen** (2600), som blev konfirmeret 1782. Næste var **Anders Hansen** (2601) født 1768 som fik tyendeattest 1781. Antagelig betyder dette at han ved flytning fra sognet fik en attest i sin skudsmålsbog fra præsten. **Maren Hansdatter** (2602) døde 3 dage efter fødslen i 1771. **Karen Hansdatter** (2603) født 1772 døde 5 år gammel. Niels Hansen (2604) døde 2 år gammel. Til sidst fik de **Niels Hansen** (263) som blev gift med **Ane Hansdatter** (264). Af p børn opnåede således kun 3 voksenalder.

Hans Pedersen (2593) og Kirsten Jørgensdatter (2590)

Hans Pedersen (2593) blev født i Bederslev sogn 1742 og hans far hed **Peder Hansen**. Ham ved jeg ikke andet om. **Kirsten Jørgensdatter** (2590) blev født i Uggerslev sogn af forældrene **Jørgen Jensen** (2588) og **Anne Jørgensdatter** (2589). Hans og Kirsten blev gift i Uggerslev 1781. i 1787 boede de i Uggerslev by. Hans var husmand og væver. Foruden dem selv og deres børn boede der **Anna Jørgensen** (2589), konens moder som var vanfør og nød almisse af byen samt konens broder **Jørgen Jørgensen** (2592), som var vanvittig, vanfør og også nød almisse af byen. I 1801 kaldtes **Hans Pedersen** (2593) husmand med jord og væver. Konens broder boede der stadig. **Kirsten Jørgensdatter** (2590) døde i 1805. Hun var da 52 år gammel. I 1834 havde **Niels Hansen** (263) overtaget huset sammen med Juliane Marie Rasmusdatter (413). **Hans Pedersen** (2593) boede der som enkemand, aftægtsmand og almisselem. **Hans Pedersen** (2593) døde 93 år gammel i 1834. Jeg har fundet to børn, som kan tilskrive **Hans Pedersen** (2593) og **Kirsten Jørgensdatter** (2590): **Anna Hansdatter** (264), som blev gift med **Niels Hansen** (263) og **Jørgen Hansen** (2594) som ikke er fulgt.

Jørgen Jensen (2588) og Anna Jørgensdatter (2589)

I Uggerslev blev i 1751 den velagtede unge karl **Jørgen Jensen** (2588) og den gudelskende pige **Anna Jørgensdatter** (2589) copulerede. Husmand **Jørgen Jensen** (2588) døde 56 år gammel i 1783 og må da være født 1727. Anna Jørgensdatter boede sine sidste år hos datteren **Kirsten Jørgensdatter** (2590) og svigersønnen **Hans Pedersen** (2593). hun beskrives da som: ”vanfør og nyder almisse af byen”. Hun døde 71 år gammel i 1788. og må da være født omkring 1717. Tre **børn** har jeg fundet: Kirsten Jørgensdatter (2590) som blev gift med **Hans Pedersen** (2593**). Jens Jørgensen** (2591), som ikke er fulgt og **Jørgen Jørgensen** (2592) født 1759, som blev beskrevet som vanfør og vanvittig. Han døde som almisselem 56 år gammel i 1812.